LA NACION

Santiago, Martes 5
de Septiembre de 1972

Año L V Nº 19.990

PRECIO

Semana	E° 3,50	Domingo	E° 4,50
Aéreo a Provincia	E° 4,00	Aéreo a Provincia	E° 5,00

EL PUEBLO LOS APLASTARA

- Nosotros defendemos la democracia y la libertad
- El fascismo es la negación de la vida
- Respetaremos a nuestros adversarios
- Aprecio la labor de Carabineros y Fuerzas Armadas
- Tendremos que soportar horas duras y dificiles.

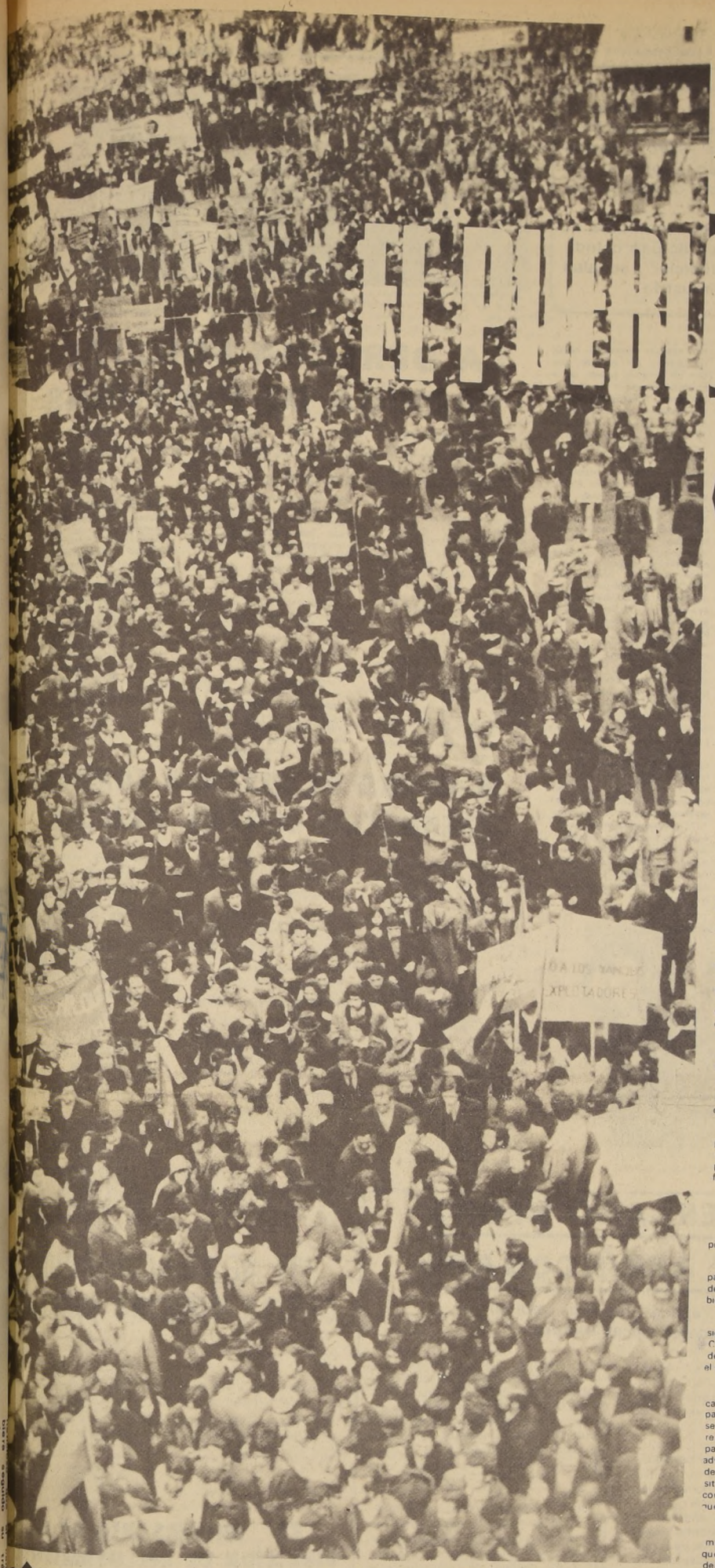

Y ahora, sediciosos, tienen que andar con mucho cuidado. Copando la Avenida Bernardo O'Higgins, el pueblo de Santiago, como en todo Chile, respondió a los fascistas. El final de la columna estaba más allá de la Plaza Italia.

La tribuna oficial se ubicó frente a la Biblioteca Nacional. El Compañero Presidente habló brevemente al pueblo, que copó la Avenida Bernardo O'Higgins. El Primer Mandatario recibió continuadas demostraciones de cariño y afecto. En la foto cuando responde a esos saludos. A su lado su esposa Hortensia Bussi de Allende, la Ministro del Trabajo, Mireya Baltra; Carlos Altamirano, Secretario General del Partido Socialista y Luis Corvalán, Secretario General del Partido Comunista.

Durante el acto de ayer el compañero Presidente pronunció un breve discurso, cuyo texto íntegro es el siguiente:

MUY QUERIDAS COMPAÑERAS Y ESTIMADOS COMPAÑEROS, PUEBLO DE SANTIAGO:

Este es un acto distinto al que habitualmente hemos realizado. Por eso, es indispensable que cada uno de Uds., a pesar del entusiasmo, del fervor, del interés por estar aquí frente a la tribuna, comprenda que en este desfile queremos ver pasar a los miles, miles y miles de compañeras y compañeros que, con gran sacrificio, lealtad y responsabilidad, han repletado las columnas patrióticas que pasarán frente a nosotros.

Por eso, quiero señalar que no voy a hacer un discurso en este momento. Mañana, en el Estadio Chile, hablaré para los Activos de la UP, y, por cadena radial, a todo el país.

Ahora, tan sólo deseo manifestar mi profunda satisfacción de ser chileno y ser Presidente del Pueblo, de ser chileno porque pocas veces, pocas veces en la historia, un Pueblo da una lección más, como la están dando Uds., al congregarse por centenares, centenares y centenares de personas, con alegría y con tranquilidad, en una ciudad que han querido dejar desierta, porque su propia conciencia los acusa.

RESPETAMOS AL ADVERSARIO

Cuando ellos marchen, la ciudad de Santiago tendrá las características de siempre, porque sabremos respetarlos, para enseñarles lo que es la conciencia del Pueblo.

No necesitamos la ciudad paralizada. No necesitamos el comercio paralizado, porque ninguno de los que está aquí iba a atentar contra las casas, contra el comercio, contra el hogar, o contra la gente que no piensa como nosotros, si nosotros somos los que defendemos la democracia y la libertad.

¡Por eso estamos aquí, para decir nuestra palabra con la presencia del Pueblo, nuestra voz —sin necesidad de gritarlo— que se expresa en la risa del niño, en la lágrima de la mujer, en la voluntad del trabajador, en la conciencia del profesional, en los chilenos y chilenas que repletan las calles de Santiago!

Nunca antes esta ciudad presenció este espectáculo que es de reafirmación democrática, que es de confianza en la fuerza del Pueblo, que es una lección de firmeza, de lealtad revolucionaria.

Pero, no sólo Santiago, desde Arica a Magallanes, desde la precordillera hasta el mar, está el Pueblo reunido, alerta, vigilante, consciente, responsable de su gran tarea histórica.

Pero, no sólo las masas repletan las calles de las capitales de provincias y algunos departamentos y comunas de Chile. Está silenciosa la industria, la escuela, el taller, parcialmente el hospital, paralizado por minutos ferrocarriles, o la locomoción, el campo en las faenas de trabajo, en todas partes de la Patria.

PROFUNDA LECCION

Nunca, jamás, hubo una detención tan simbólica y una lección tan profunda.

Siempre los trabajadores recurrieron al paro parcial o nacional para expresar su protesta contra los gobiernos, para reclamar sus derechos, para hacer sentir lo que ellos anhelaban que se hiciera en bien de Chile y los chilenos.

Hoy por primera vez en la historia —y hay que medir lo que eso significa— el Pueblo repleta las calles, las avenidas y las plazas de Chile y todas las faenas y todos los sitios de trabajo están paralizados, desde el Norte, donde la industria pesquera nos busca el alimento en el mar, hasta las estancias magallánicas.

Desde el cobre en la precordillera, hasta los trabajadores del campo, pasando por la usina, la escuela, el riel o el hospital, pero paralizado para demostrar la fuerza del Pueblo, detenido el trabajo para señalar la voluntad del Pueblo, donde golpetea el martillo y donde resuena la máquina para decir cuál es y cómo es de fuerte el Pueblo; paralizado Chile para defender la democracia y la libertad; para advertir que el fascismo no logrará quebrar nuestra convivencia y para decirle a los insanos que pretendieran provocar en este país situaciones difíciles que pudieran llevar al enfrentamiento a chileno contra chileno, que la fuerza del Pueblo los va a aplastar porque queremos defender a Chile y lo seguiremos defendiendo.

Esta es la gran lección que tendrá que ser comprendida y mirada más allá de la frontera. Qué mas demostración de madurez política, la que dan Uds. compañeras y compañeros de Chile entero. Qué demostración más elocuente de responsabilidad: cómo me siento yo en este instante, Presidente y compañero de Uds., cuando hace dos años, aquí mismo, en una noche de victoria, le hablaba al pueblo el 4 de septiembre, para decirles que al fin el Pueblo sería Gobierno y han pasado dos años y el Pueblo está en el Gobierno. Y está no es la hora de hablar de los logros alcanzados, de señalar los errores cometidos, pero cuando una campaña tenebrosa, cuando una presión sicológica se desata, cuando todos los días se machaca contra el Gobierno y se pretende destruir la unidad monolítica de los trabajadores, cuando además, en un minuto duro, Uds. sufren las alzas, todos tenemos que estar obligados a mirarnos para defender precisamente el futuro de Chile frente al saqueo de los que tienen exceso de todo lo que siempre estaban gozando; cuando muchos de Uds. sientan en su propio hogar que les llegan estas alzas, Uds. vienen aquí a demostrar que comprenden más allá de los problemas diarios de cada familia, está la gran tarea histórica que el Pueblo comprende: hacer de Chile una Patria digna, independiente y soberana.

SEGUIREMOS AVANZANDO

¡Cuándo, cuándo esto se había visto! ¡Cuándo se había demostrado un mayor sentido de los valores que incorpora el proceso revolucionario a la conciencia de las masas y de las multitudes! ¡Cómo me sentiré compañeros, orgulloso de ser Presidente de Uds., de ser compañero Presidente, cuando Uds. están demostrando la fuerza granítica, la fortaleza moral, la resolución inquebrantable de seguir avanzando hacia las conquistas revolucionarias, en democracia, pluralismo y libertad, camaradas!

No estarán en Bío-Bío ni en Fresia cuatro campesinos que cayeron acribillados. No estará cumpliendo con su deber el cabo de Carabineros caído en Concepción, lamentablemente, y el Pueblo debe sentir la ausencia de estas víctimas.

Compañeros nuestros, los campesinos, que durante tantos y tantos años han sentido el desprecio de las castas terratenientes y la explotación inmisericorde deben sentir también la ausencia de un servidor público, porque el Pueblo tiene que entender que el orden es responsabilidad del Gobierno y que los funcionarios que el Gobierno destaca para mantener el orden, cumplen con una tarea que es fundamental para un Gobierno. No hay Gobierno sin orden público. Quienes quieren alterarlo, quienes quieren crear conflictos, son quienes tienen que responder ante las instituciones que el Estado tiene para ello.

LA LABOR DE CARABINEROS Y FUERZAS ARMADAS

Por eso, es imposible imaginarse que un hombre de izquierda, que un revolucionario no entienda esto. Y, no es posible imaginarse sino que la bala que hirió al Carabinero y le provocó su muerte tiene que haber salido de un provocador o de un enajenado, porque en este instante el Gobierno del Pueblo le dice al Pueblo que en la fuerza de Carabineros, como en las Fuerzas Armadas de Chile, está también la base granítica de la Constitución y la Ley y de la defensa de la Victoria Popular.

Por eso, la democracia es la defensa de la democracia. No es algo estático. Es algo que debe tener vida, que tiene que dar cabida a miles y miles de hombres que no supieron del contenido de estas palabras y del acento de esta verdad. Y para ello estamos aquí. Para decir cuán fuerte somos. Pero, sin soberbia. Para señalar que somos la inmensa mayoría, no sólo los que nos reunimos a lo largo de la Patria, sino que hay miles y miles de hombres y mujeres que, no militando en las filas de la UP, inclusive, que siendo adversarios nuestros no quieren que el fascismo se enseñoree en nuestra tierra, porque es negación de la vida, es negación de la democracia, es negación de la libertad.

Por eso es que esta tarde, cuando siento más que nunca latir la lealtad del corazón del pueblo, sé perfectamente bien que no voy a flaquear en la tarea que Uds. me dieron y en el cumplimiento del Programa que juntos nos hemos trazado.

Respetaremos a nuestros adversarios, porque la Ley y la Constitución les dan derechos que el pueblo nunca ha negado. Pero, sabemos quiénes son los enemigos, de qué manera han pretendido en estos días, y mañana lo voy a detallar, crear el caos económico y romper la convivencia ciudadana.

SOMOS LOS MAS FUERTES

Nosotros, que somos los más fuertes, no sólo porque somos los más, sino porque además la vida económica de Chile está en las manos del Pueblo, tenemos que mirar con confianza nuestra propia fuerza para marchar hacia adelante, teniendo conciencia de horas duras y difíciles que tendremos que soportar, agredidos desde fuera, combatidos desde dentro, implacablemente, con saña, con maldad y con violencia de parte de sectores sediciosos.

Pero, somos Chile con su historia, con su acervo, con el heroísmo de sus horas iniciales, con el esfuerzo del trabajo, con el dolor de miles de gentes.

Uds. no traen el cansancio de las horas que han caminado, sino que el cansancio de años y años, que pesan sobre los explotados y los oprimidos de esta tierra.

Por eso, compañeros, en el crisol de Chile, con la voluntad del Pueblo, se funde de nuevo el deseo y el anhelo de seguir conquistando las victorias del mañana.

¡VENCEREMOS, CAMARADAS! porque esta expresión implica vencer en el trabajo, en el estudio, en la producción, en la unidad, en el esfuerzo común, en la tarea colectiva, en la dignidad para Chile, en la independencia de la Patria.

¡VENCEREMOS CAMARADAS, VENCEREMOS CAMARADAS!

Compañeros, quiero por último decirles que he venido esta tarde y, después de mis palabras debe comenzar el desfile en que ustedes deben marchar, debieran haber puesto en las columnas, y han sido indisciplinados, digo compañeros, que he querido informarles que voy a firmar dos decretos creando la Secretaría Nacional de la Mujer y la Secretaría Nacional de los Pobladores; dos aspectos fundamentales de la vida social que es innecesario detallar.

Queremos crear la Secretaría Nacional de la Mujer para preocuparnos de ella, de sus problemas, para elevarla en su condición, para señalarle que el Gobierno del Pueblo tiene su preocupación fundamental para la mujer, que es y será siempre esencial, pilar básico de la vida chilena.

Y la Secretaría Nacional de los Pobladores, porque cerca de 2 millones de chilenos no sólo viven en pocilgas, viven mal, no sólo carecen de viviendas sino que no tienen atención médica, cultura, deporte.

Queremos preocuparnos de ellos, tenemos que preocuparnos de ellos es esencial que la presencia de ellos nos enseñe lo que es su vida y su propio sufrimiento, aunque la hayamos constatado muchas veces.

Firmaré aquí, frente al pueblo, como reafirmación de la victoria de septiembre de 1970 y como reafirmación de las victorias que seguiremos alcanzando, estos decretos que señalan la preocupación del Gobierno por miles y millones de chilenos; los pobladores y, fundamentalmente, por la mujer chilena, por la madre proletaria, por la hermana, la compañera, por la mujer de ustedes, por la simiente del futuro, camaradas.

EL PRESIDENTE ALLENDE INFORMA A LOS DIRIGENTES DE LA IZQUIERDA

Sindicales: obreros, empleados y profesionales; Estudiantes;
Pequeños y Medianos Comerciantes e Industriales;
de Organizaciones de Masas, pobladores, centros de madres
juntas de vecinos, etc.

HOY ESTADIO CHILE 18 HRS.

"SOLO MUERTOS NOS SACARAN DE LA INDUSTRIA..."

Los trabajadores de Cristalerías Chile rechazan la resolución del Tercer Juzgado Civil de Mayor Cuantía de Santiago, que impide a los interventores realizar cualquier acto jurídico.
"Se trata de una nueva maniobra de los reaccionarios que actúan coludidos con el Poder Judicial", señalan los sindicatos de la industria.

NUEVAMENTE el poder judicial sale en defensa de los empresarios. Reiterando cuál es su relación estrecha con la derecha reaccionaria chilena el Tercer Juzgado Civil de Mayor Cuantía de Santiago emitió una resolución en el cual impide a los interventores de "Cristalerías Chile" realizar cualquier acto jurídico, lo que significa paralizar totalmente la industria.

La resolución en primera instancia es absolutamente contraria a la dictada por la Corte de Apelaciones de Santiago en un caso similar (Industria "El Volcán", de Puente Alto) y en la cual se señala **"que los tribunales de justicia ordinaria no tienen jurisdicción para conocer de la requisición, que constituye una atricución exclusiva del Poder Ejecutivo".**

Sin embargo, esta resolución no tomó de sorpresa a los 630 trabajadores de la plantas de Vicuña Mackenna y Padre Hurtado que tiene Cristalerías Chile. Muy por el contrario, ellos estaban esperando una medida de este tipo porque tal como lo explican "conocen cuál es el espíritu de esta justicia de clase que impera en el país"...

SOLO MUERTOS...

"Frente a esto, todos nosotros, por unanimidad, decimos que jamás devolveremos la industria, sea cual fuere la resolución judicial. Sólo muertos nos sacarán de allí. Rechazamos, por lo tanto, cualquier medida que implique sacar a la empresa del área social de la economía. Con la requisición culminó una larga lucha que durante mucho tiempo dieron los trabajadores. Por lo tanto, no renunciaremos a nuestro derecho de ser tratados como seres humanos, participando directamente en el proceso económico de la industria. El poder judicial, en este caso el magistrado del Tercer Juzgado, debe tener conciencia del significado que tiene su actitud".

Roberto Veas, Presidente del Sindicato Industrial, es claro y preciso al trasmitir el pensamiento de todos los trabajadores de Cristalerías Chile. Junto a los dirigentes de los otros sindicatos y el interventor general, abogado Jorge Pizarro, ofrecieron una conferencia de prensa para denunciar cuál es su actitud.

—"Esta resolución pretende amarrarnos de manos. De acuerdo a su tenor, no podremos actuar en cuentas corrientes bancarias de la sociedad, contratar créditos o contraer obligaciones de ninguna especie a nombre de ella, sin la aprobación o aceptación previa del delegado que nombró el directorio, Antonio Jaramillo Barriga. En buenas cuentas, no podremos pagar sueldos y salarios, adquirir materia prima y vender los productos elaborados".

Pero la medida judicial tiene una gravedad mucho mayor. Según lo que explicó Jorge Pizarro, la acción de los empresarios pretende paralizar total y definitivamente la industria.

—"Esta resolución, **absolutamente irresponsable, apunta directamente no sólo contra la producción de Cristalerías Chile, sino que nos empuja a una total paralización. Y esto, debido a que no podremos comprar petróleo para hacer funcionar los hornos. Como se sabe, estos, una vez apagados, se destruyen, ya que no pueden volver a prenderse. Es criminal dictar una resolución de esta naturaleza"...**

Junto a esto, Pizarro denunció a la actitud hipócrita de los ejecutivos ya que, incluso el mismo Jaramillo entregó las llaves de la industria en el momento de la intervención. Por otro lado, tanto él como los otros empresarios siguen recibiendo sus sueldos millonarios, debido a que junto con dictarse la requisición pidieron sus vacaciones.

—"Estos personajes están sembrando el odio y se estrellarán con la actitud enérgica y firme de todos los trabajadores".

DECLARACION

Al conocer la resolución judicial los sindicatos de "Cristalerías Chile" emitieron una declaración en la cual señalan textualmente:

"Ante una publicación del diario "El Mercurio" efectuada en el día de hoy (ayer), por parte del Directorio de Cristalerías Chile S.A., en la que nombra como delegado oficial, por resolución del juez del Tercer Juzgado Civil de Mayor Cuantía de Santiago, al ex Gerente Comercial Antonio Jaramillo B. quien impide la celebración de todo acto de comercio sin su debida autorización y visto bueno las directivas sindicales señalan que:

a).- Los trabajadores, en general, tanto obreros como empleados, protestamos enérgicamente ante la irresponsable maniobra que los perjudica directamente.

b).- Rechazamos la resolución judicial que obstaculiza la labor de los interventores, perjudica la economía nacional y pretende la paralización total de la industria.

c).- Apoyamos irrestrictamente la resolución número 595, de Dirinco, del 2 de agosto de 1972, que ordena la requisición de la industria, nombrándose como interventores a los compañeros Jorge Pizarro, Claudio González y José Oyola.

d) Ante esta provocación, los trabajadores no permaneceremos impasibles y notificamos a aquellos que quieran amedrentarnos estén donde estén, incluso en los tribunales (lacayos de la burguesía), que la lucha recién empieza y que Cristalerías Chile jamás será devuelta a los capitalistas que por tanto tiempo nos mantuvieron con salarios de hambre".

PRODUCCION

Un mes en poder de los trabajadores, al servicio de todos los chilenos, cumplió ayer Cristalerías Chile. 30 días en los cuales la labor desarrollada supera todo lo esperado. Así lo entiende Roberto Veas..

—"El trato y los salarios que recibíamos de los industriales era realmente inhumano y de una total y absoluta explotación. Había compañeros, por ejemplo, que con 35 años de trabajo en la empresa, apenas si ganaban E° 38, diario. Y estos son obreros especializados, que empezaron a trabajar con el vidrio a la edad de 12 ó 13 años. Junto a esto, no se respetaba ninguna norma de Seguridad Industrial y los trabajadores estábamos expuestos a todo tipo de accidentes. Ahora, sin embargo, las cosas han cambiado profundamente Se trabaja con estusiasmo y hemos conseguido logros que jamás habíamos imaginado. Contamos con todo el apoyo de los compañeros interventores y junto a ellos, ehmos ido solucionando todos los problemas. En un mes hemos avanzado en forma increíble por eso es que jamás entregareos la industria...

Junto a estos logros, los trabajadores muestran, orgullosos, otra conquista: han empezado a fabricar vajilla popular, línea de producción que había sido abandonada por los empresarios debido a que dejaba un margen de comercialización insuficiente para satisfacer sus apetitos.

—"Sin contar con los tres días de agosto, en los cuales no trabajamos, debido a que la intervención sólo se realizó el 3 de agosto, superamos las cifras de producción del mes de agosto de 1971 y sobrepasamos lo programado por los propios ejecutivos para este mes. Todo esto, se ha logrado gracias a la colaboración de los trabajadores y al mejor rendimiento que ha tenido cada maquinaria"...

JORGE PIZARRO, Interventor General de Cristalerías Chile; Roberto Veas, Presidente del Sindicato Industrial; Fernando Sepúlveda, Tesorero del Sindicato Industrial; Luis Morán, Delegado del Personal; Juan Docolomansky, Secretario del Sindicato Profesional y Adrián Sarmiento, Director del Sindicato Profesional: "Por ningún motivo regresaremos al estado de semiesclavitud en que nos mantenían los empresarios. La empresa es de los trabajadores, de todo Chile, y no la entregaremos ..."

JUAN OLIVARES, Presidente del Sindicato Profesional de la fábrica de pinturas "El Adarga"; Nicolás Iomic, Secretario del Sindicato Profesional; Antonio Rogat, Director del Sindicato Profesional y Gustavo Guajardo, Tesorero del Sindicato Industrial: "Los empresarios han desatado un boicot verdaderamente criminal contra el país ..."

LA DERECHA BOICOTEA FABRICA DE PINTURAS

Trabajadores de "El Adarga" denuncian la acción de los empresarios que, prácticamente, han desmantelado la industria. . .

UN ABIERTO boicot a la producción, así como el rápido desmantelamiento que están haciendo los empresarios de la fábrica de pinturas "El Adarga", denunciaron ayer 80 empleados y obreros, que decidieron impedirle el acceso a la industria a los propietarios y constituir una Junta de Vigilancia permanente para poner fin a estos desmanes.

—"Normalmente esta industria produce 1.500 galones de pintura diarios, explicaron los dirigentes. Sin embargo, de la noche a la mañana, esta producción bajó violentamente a 300. Según los dueños, esta reducción tan considerable se debía a que estaban esperando un alza de precios. Pero, junto a esta baja, se vendió el único camión, se hipotecó la industria, las maquinarias, y se comenzó a vender la materia prima importada . . ."

A esto se agregó el no pago de jornales, de leyes sociales y la ausencia total de las normas mínimas establecidas en torno a la seguridad industrial. De este modo, 16 casos de principio de silicosis fueron detectados entre los obreros con lo cual se colmó la cuota de paciencia de los trabajadores.

—Por todos estos motivos, los sindicatos Industrial y Profesional decidieron tomar medidas para enfrentar esta grave situación que no sólo atenta contra la economía chilena, sino que hace tambalear peligrosamente nuestra fuente de trabajo. Como primer paso constituimos la Junta de Vigilancia, impidiendo el ingreso a la industria de los empresarios. Paralelamente comenzamos a tratar el problema con el Gobierno.

Los trabajadores, organizados y movilizados, conscientes del papel fundamental que cumplen en el desarrollo de nuestro país, dieron otra muestra de cómo frena los atentados que comete la derecha, representada esta vez por Raúl Van Dewy..., Celia Radner, To... Hammerschlang, Lore... Miranda y Margot Ge... Hammerschlang, mo... explotadores y propietarios de la industria.

MINISTRO DE JUSTICIA CONOCIO DENUNCIAS CONTRA PAILLAS

LOS DIRIGENTES del Centro de Alumnos de la Escuela de Derecho concurrieron ayer al mediodía al despacho del Ministro de Justicia, a quien le reiteraron las denuncias contra el profesor Enrique Paillás, quien es también Presidente de la Corte Marcial.

Paillas Peña dijo en su clase de "Código de Justicia Militar y Ley de Seguridad Interior del Estado", ante 20 alumnos, que los jueces militares por pertenecer al escalafón militar están sujetos a presiones por parte del Gobierno, y por tanto sus penas tendrían sentido político, haciendo referencia directa al caso Viaux.

Los estudiantes fueron recibidos por el Ministro Jorge Tapia, quien escuchó todos los antecedentes que le proporcionaron, los cuales a juicio de ellos, son tan graves que descalifican a Paillás para presidir la Corte Marcial en el caso Viaux.

Como se sabe, después del fallo del Juez Militar que condenó a 20 años a Viaux, por el asesinato del General Schneider, el caso pasó en apelación a la Corte Marcial, donde Paillás es Presidente en su calidad de Ministro de la Corte de Apelaciones.

A la salida de la reunión con el Ministro, los dirigentes Alvaro Varela, Presidente del Centro de Alumnos; Luis Corvalán, Secretario General y Sebastián Ramos, Vocal, señalaron que le habían entregado al Ministro el detalle de las palabras dichas por Paillás en su curso, para que el Gobierno determinase su gravedad y qué hacer con ellas.

Varela dijo que el día sábado apareció en "El Mercurio" un desmentido a la denuncia que ellos hicieron la semana pasada, pero que ese desmentido es falso porque no está firmado por nadie. Y sobre el hecho de que la denuncia la presentó el Centro de Alumnos y no los propios alumnos de Paillás, agregó que se había decidido proteger los nombres de esos alumnos atendiendo a que está por terminar el semestre a fin de evitar represalias de parte del profesor. "En todo caso los alumnos irán a declarar a la Corte Suprema" concluyó el dirigente.

RECIBE EL MINISTRO

Pocos minutos después el Ministro Tapia recibió a los periodistas en su despacho y les informó que había recibido a los estudiantes, quienes habían solicitado audiencia para presentarles el caso.

Agregó que los antecedentes que le entregaron revisten gravedad, señalando también que se estaban recogiendo antecedentes en el Ministerio de Defensa, donde se habían presentado denuncias por ... to de parte de lo alumnos de Paillás, narrando sus palabras en el curso.

LA BONIFICACION SE EMPIEZA A PAGAR HOY

La ley 17.713 también autoriza reajustar en un 100% del alza del costo de la vida todos los sueldos y salarios a partir del primero de octubre...

DESDE HOY MARTES, empezará a pagarse la bonificación de Fiestas Patrias en todas las instituciones del Sector Público, de acuerdo a indicaciones expresas entregadas por el Ministro de Hacienda, Orlando Millas. La ley que autoriza dicho pago fue publicada el Sábado recién pasado en el Diario Oficial y lleva el número 17.713. Dicha ley autoriza también al Presidente de la República para reajustar transitoriamente, por el mes de Octubre, las remuneraciones y pensiones de todos los trabajadores del país, sea que pertenezcan a los sectores público o privado, al Ministerio de Defensa Nacional, a Carabineros de Chile y a las Municipalidades.

Por tanto, desde ahora deben empezar a recibir el aguinaldo de Fiestas Patrias todos los trabajadores y ya tienen asegurado el reajuste, a contar del 1° de Octubre de este año, en un porcentaje igual al 100% del alza del costo de la vida entre el 1° de Enero y el 30 de Septiembre.

Según las instrucciones entregadas por el Ministro Millas, el Servicio de Tesorería pagará de inmediato el aguinaldo a todas las instituciones que hayan pasado sus listas respectivas, a la vez que se cursan los decretos para proveer los fondos necesarios y por orden del Gobierno, todas las empresas del área social deben tener pagada la bonificación a sus trabajadores en el curso de esta semana.

Además, en el plazo de 24 horas, se dictarán todos los decretos que sean necesarios a fin de financiar el pago de la bonificación para todas las municipalidades del país y para las siguientes instituciones:

Oficina de Planificación Nacional, Contraloría General de la República, Superintendencia de Servicios Eléctricos, de Gas y Telecomunicaciones, Instituto Antártico Chileno, Instituto Nacional de Estadísticas, Comisión Nacional de Investigación Científica y Tecnológica, Universidad de Chile, Universidad Técnica del Estado, Consejo de Defensa del Niño, Astilleros y Maestranzas de la Armada, Fábrica y Maestranza del Ejército, Dirección General de Deportes y Recreación, Empresa de los Ferrocarriles del Estado, Línea Aérea Nacional, Empresa de Transportes Colectivos del Estado, Empresa Portuaria de Chile, Corporación de la Reforma Agraria, Instituto de Desarrollo Agropecuario, Servicio Agrícola y Ganadero, Instituto de Capacitación e Investigación en Reforma Agraria, Instituto Forestal, Instituto de Investigaciones Agropecuarias, Instituto de Educación Rural, Servicio Nacional del Empleo, Instituto Laboral y Desarrollo Social, Dirección de Crédito Prendario y Martillo, Servicio Nacional de Salud, Corporación de Servicios Habitacionales, Corporación de Obras Urbanas, Corporación de Mejoramiento Urbano, Servicio de Seguro Social, Universidad Técnica "Federico Santa María", Universidad Católica de Chile, Universidad Católica de Valparaíso, Universidad de Concepción, Universidad Austral, Universidad del Norte, Escuelas Universitarias de Temuco dependientes de la Universidad Católica de Chile y fundación de La Frontera, Colegio de Abogados, Instituto Nacional de Hidráulica, Dirección de Aeronáutica, y Corporación de Reforestación.

EL MERCADO NEGRO SIGUE ARRINCONADO

Dirinco aplica fuertes multas a especuladores y acaparadores. . .

SIN CONTEMPLACIONES, sin tregua, la Dirección de Industria y Comercio ha proseguido su acción contra los acaparadores, especuladores y gangsters del mercado negro.

Durante la última semana, DIRINCO, sancionó a 195 infractores con multas que, en conjunto, se elevan por sobre los 510 mil escudos. Todas ellas se cursaron por negar la venta de artículos de primera necesidad no obstante haber existencia en bodegas, además de recargo ilícito de precios, no justificar la procedencia de la mercadería y otra serie de irregularidades.

Las multas más elevadas, que alcanzan a los E° 50.848, se aplicaron al establecimiento ubicado en Gran Avenida 2826, por negar la venta de 10 sacos de cemento, en circunstancias que había un total de 216 en bodegas y a la industria textil de Irarrázabal 1515, por no pedir autorización de precios para nuevos productos ingresados al mercado.

También se aplicó una multa de E° 40.000 a la zapatería establecida en Puente 702 y otra de E° 33.875 a la industria textil ubicada en Avenida Chillán 2240, después de comprobarse en ambas recargos ilícitos.

HOY SE VE RECUSACION CONTRA MINISTRO PAILLAS

DESPUES DE SOLUCIONAR algunos trámites de procedimiento, la Corte Suprema verá en el día de hoy la recusación contra el Presidente de la Corte Marcial, Enrique Paillas Peña.

La recusación presentada por la familia Schneider y por el Ministerio del Interior, será relatada ante la Primera Sala de la Corte Suprema en la tarde de hoy, la cual, al término de la relación, deberá pronunciarse si la recusación es "bastante" o no; o si la aprueba en todos sus términos.

Si la Sala declara que la recusación es bastante, instantáneamente Paillás queda inhabilitado de ver la apelación del fallo del Juez Militar contra Viaux y su pandilla por el asesinato del General Schneider.

Como se sabe, la familia Schneider y el Ministerio del Interior, recusaron a Paillás por sus declaraciones en el sentido de que la Corte Marcial le rebajaría la pena impuesta a Viaux.

72° ANIVERSARIO DE LA DIRECCION DE RECLUTAMIENTO

CON UNA CEREMONIA que será presidida por el Ministro de Defensa Nacional, José Tohá y altas autoridades del Ejército, se celebrará hoy el 72 aniversario de la Dirección de Reclutamiento y Estadísticas de las Fuerzas Armadas.

En esta oportunidad se hará entrega de medallas y diplomas por años de servicios a oficiales, empleados civiles, auxiliares y cuadro permanente.

La generación de la Dirección de Reclutamiento y Estadísticas de las Fuerzas Armadas data del año 1900 con la promulgación de la ley 1.4... de reclutas y reemplazos, durante la presidencia de Federico Errázuriz, la que dio forma orgánica a la N° 352 ... Guardia Nacional, la que tenía un carácter ... militar.

Los sucesivos jalones de progreso están marcados ... historial por la Oficina de ... tro Militar.

PEDRO VUSCOVIC VIAJO A LA RDA

ENCABEZANDO una delegación gubernamental partió en la mañana de ayer a la República Democrática Alemana, el Vicepresidente Ejecutivo de Corfo, Pedro Vuskovic.

Le acompañarán en el viaje, que durará una semana, altos dirigentes del Banco Central, de la Secretaría Ejecutiva del Comercio Exterior de la Cancillería y CORFO.

El objetivo principal del viaje es de estudiar la forma de ... zar las líneas de crédito por un monto de 360 millones de dólares, han ofrecido los países del área socialista de Europa.

AGUINALDO DE ASESORAS DEL HOGAR SERA IMPUTADO COMO IMPOSICIONES

De esta manera se resuelve el problema que tenían empleados públicos, empleados y pensionados.

Ayer lunes el Ministro de Hacienda, Orlando Millas, entregó a la Cámara de Diputados, con carácter de urgente un **proyecto de ley con un solo artículo, a fin de que sea despachado de inmediato, que beneficia a las empleadas domésticas. El proyecto autoriza a todos los patrones que sean empleados públicos, particulares o pensionados, a imputar a las imposiciones que paguen al Servicio de Seguro Social, el pago del aguinaldo de Fiestas Patrias que ellos deben pagar a sus empleadas.**

La idea del proyecto reafirma el criterio del Gobierno en el sentido de que el aguinaldo de Fiestas Patrias lo deben recibir íntegramente las empleadas domésticas. Y, a la vez, se resuelve el problema de los trabajadores y de los sectores de capas medias que se verían privados de reajuste por tener que traspasarlo a sus empleadas. Ahora, todos los patrones que estén al día en el pago de sus imposiciones, podrán imputar el pago correspondiente a la entrega del aguinaldo.

Es decir, si debe un mes de imposiciones, puede descontar de ese mes el total de imposiciones, a pagar, hasta un máximo de 700 escudos, monto de la bonificación. Lo mismo si debe dos o más meses, debiendo, en todo caso, ponerse al día para acogerse a esta franquicia.

Esta bonificación debe ser pagada en el mes de septiembre, y al hacer las imposiciones se procederá a hacer los descuentos que correspondan.

Este proyecto, que debe despachar a la brevedad el Congreso, favorece directamente a las 150 mil empleadas domésticas registradas en el Servicio de Seguro Social, y a todos sus patrones que sean empleados públicos, particulares o pensionados.

Como la cotización obligatoria mínima es de E° 380, el patrón que deba un mes queda exento del pago de imposiciones ; el patrón que deba dos meses pagará sólo 60 escudos, etc.

El siguiente es el texto completo del proyecto de ley:

ARTICULO UNICO. "El aguinaldo de Fiestas Patrias que los patrones paguen a sus empleadas domésticas, podrá ser imputado a las imposiciones patronales respectivas que deben ser depositadas en el Servicio de Seguro Social".

"Para que proceda esta imputación, deberá efectuarse durante el año 1972, el patrón deberá quedar al día en el pago de las imposiciones respectivas y deberá acreditar que él, a su vez, es empleado público, o particular o pensionado."

CONFERENCIA

EL COMITE CHILENO de la Organización Mundial de la Enseñanza Preescolar y la Escuela de Educadoras de Párvulos de la Universidad de Chile han organizado para hoy, a las 18.20 horas, una conferencia dictada por la profesora y Consejera de la Junta Nacional de Jardines Infantiles, Dina Alarcón, sobre el tema "La Atención del Párvulo en Cuba". La reunión se realizará en la Sala Barros Arana, Huérfanos 1117.

HOMENAJE A LA MUJER COMBATIENTE ARABE

A LAS 18,30 HORAS de hoy, en el Salón de Honor de la Universidad de Chile, se efectuará el homenaje a la Mujer Combatiente Arabe y para pedir la liberación de los cuatro guerrilleros, a los que un tribunal israelí acaba de sentenciar a cadena perpetua.

En el acto académico de esta tarde participarán los parlamentarios Claudio Huepe y Carmen Lazo; Sergio Macías, Secretario de la Sociedad de Escritores; Víctor Barberis, de la Comisión Nacional de Investigación Científica y Tecnológica, la escritora Nelly Ajras, la poetisa Wally de Gómez Correa; Patricio Hales, Subsecretario de la FECH, y Tahufid Khumid, Secretario General de la Asociación Chileno Arabe.

Barraza se reunió con microbuseros

EN LA MAÑANA DE AYER se reunieron con el Ministro de Obras Públicas y Transportes, Pascual Barraza y el Subsecretario de Transportes, Hernán Morales, los dirigentes de la Confederación Nacional de Dueños de Autobuses, quienes llevaron una respuesta a la proposición, hecha por el Gobierno en el sentido de otorgar una tarifa de 1.570 pesos además de la bonificación, previsión y bonificación por máquina.

Los dirigentes de los empresarios señalaron al Secretario de Estado que las diferencias entre lo propuesto por el Gobierno y lo estimado por ellos son grandes. Sin embargo se acordó hacer un chequeo y revisión de los costos —a cargo de los técnicos de la Subsecretaría y de los empresarios— para tratar de acortar las diferencias.

Obras Públicas anunció también que el titular de la cartera recibió nuevamente a los empresarios en la tarde de ayer donde debieron pronunciarse definitivamente acerca de las proposiciones del Gobierno.

DIA INTERNACIONAL DEDICADO AL LIBRO

Desde el primer silabario utilizado en Chile hasta los más modernos hoy en uso en nuestro país se exhibirán entre el 6 y 9 de septiembre próximo, en la exposición montada por el Ministerio de Educación y la Comisión Nacional de UNESCO con motivo de celebrarse, durante 1972, el internacional del Libro.

Dicha muestra se inaugurará el 6 de septiembre a las 11 horas, con una ceremonia en el ... Auditorio de la Biblioteca Nacional, recinto en el cual se ha montado esta exposición.

El acto de inauguración contempla intervenciones del Director de Bibliotecas, Archivos y Museo, Juvencio Valle, la Directora de la Educación Primaria y Normal, Fresia ... Carrasco. Se presentarán además, varios números artísticos.

LA NACION

PROCESO A LA VIOLENCIA

Un siniestro crimen inició la actual etapa de violencias políticas en Chile, por lo que merece singular atención, ya que de resultar impunes sus autores se alentaría a las numerosas bandas agresivas a proseguir en su ola de motines, atentados, incendios y asesinatos. Ese crimen, que no es otro que el perpetrado contra el Comandante en Jefe del Ejército, se está conociendo en estos días en la Corte Marcial, y corren rumores, bastante fundamentados, de que se trataría de absolver a los principales culpables o, por lo menos, de atenuarles la pena que legalmente les corresponde.

El vil asesinato al que nos referimos posee características que es preciso recordar; primeramente, tiene la apariencia de uno de esos crímenes ideados por expertos de organismos extranjeros, debido a la calculada brutalidad y a la fría planificación. Declaraciones de quienes participaron en el hecho dejan en claro que se estudiaron todos los detalles para un supuesto "secuestro", consiguiéndose cloroformo, cuerdas, gases lacrimógenos, pimienta molida, instrumentos contundentes y un chaquetón de fuerza. Pero si se les habló a algunos de un simple "secuestro", lo que se tenía preparado era un crimen, pues las balas que impactaron en el cuerpo del infortunado militar fueron nada menos que diez. Y el Jefe indiscutido de todo ese plan, llamado por los conspiradores con la simbólica palabra "alfa", era el ex General Roberto Viaux Marambio, a quien hoy cierta prensa muestra como un ejemplo de honestidad y patriotismo.

Para imaginar este complot se tuvo en cuenta, y esta es otra de las características que lo hacen siniestramente grave, la necesidad de crear una "situación" que motivara alzamientos y quebrantos del orden. Se abrió así el camino a toda clase de provocaciones, que actualmente se impulsan con diabólica frecuencia, no para defender la democracia o la libertad —que jamás han sido amagadas— sino que para crear "situaciones" que justifiquen los llamados a romper la convivencia, y cuya finalidad real es recuperar los monopolios, los latifundios, los bancos comerciales y toda la ancha gama de medios económicos en que basa su poderío la reacción, sin contar con el cobre, fuente principal de la penetración imperialista.

Participaron en el plan "alfa" algunos uniformados en retiro, lo que implica un intento de introducir la política en las Fuerzas Armadas, contrariando la invariable voluntad de sus Mandos y la honrosa tradición chilena. Agrava lo anterior la circunstancia de que la víctima fue un General de la República, en servicio activo, Comandante en Jefe del Ejército, feroz agravio que conmovió a la opinión pública.

El proceso seguido contra los autores intelectuales y materiales del crimen es, entonces, un proceso a la violencia y la benignidad de los Tribunales sería fatalmente interpretada como una maniobra para favorecer intereses muy conocidos y alentar andanzas criminales de imprevisibles alcances.

En cuanto a la autoría, es indudablemente más responsable el que traza las líneas, entrega los medios y designa la víctima que los hechores directos, simples marionetas de actuación mercenaria. El argumento de que no pueden ser culpables los que no estaban en el sitio del suceso constituye una aberración jurídica y una negación a la moral.

La ciudadanía asiste con inquietud al espectáculo de un proceso judicial en que ocurren raros movimientos durante la vista de la causa, pues ello significaría comprobar cargos que se han formulado en forma reiterada a nuestro Poder Judicial.

PARTICIPACION FEMENINA

La iniciativa del Consejo de Desarrollo Social de promover un debate nacional en torno a la Ley del Servicio Social Obligatorio de la Mujer, está mostrando que el Gobierno Popular asume una postura verdaderamente revolucionaria en cuanto a determinar el rol que las mujeres deben tener, junto a sus compañeros, en la construcción de la nueva sociedad.

La actitud del Gobierno de los trabajadores es completamente distinta a las de los gobiernos tradicionales. Mientras la derecha y sus mecanismos publicitarios tienden al halago fácil, al estímulo de la frivolidad, a convertir a la mujer en objeto, a reconocerla como sujeto sólo en tanto que consumidora, etc., al mismo tiempo la condena a una situación de dependencia y de doble explotación. Leyes burguesas consagraban la incapacidad de la mujer casada, la humillante dependencia respecto del marido incluso para la administración de sus propios bienes y recursos. La mujer, bajo el imperio de ideologías y leyes derechistas, pasaba en calidad de propiedad, de manos del padre a manos del marido, y sólo por excepción le reconocían esas leyes algunos derechos, cuando el abuso masculino exageraba las notas. La tan proclamada legislación sobre los derechos de la mujer sólo se refería a una precaria protección frente a los atropellos extremos, pero nunca apuntó a una efectiva igualdad de derechos y de deberes.

El Gobierno Popular y la izquierda han sido menos espectaculares en cuanto a declaraciones líricas, pero han sido más efectivos para proteger en la realidad los derechos femeninos. La familia, preocupación fundamental de la mujer trabajadora, está recibiendo los beneficios de mejores salarios y asignaciones; la educación se está poniendo al alcance de todos los hijos y no sólo de los hijos de las mujeres pudientes; la salud, principalmente a través de los programas materno-infantiles, está permitiendo a las mayorías femeninas tener a sus hijos en mejores condiciones y transformar la maternidad en alegría, ya que antes, bajo el orden capitalista, esa maternidad se sufría como pesada carga.

Una tradición machista y guerrera convertía en honor masculino el servir a la patria con las armas. Y no había un lugar para que la mujer pudiera entregar su aporte a la comunidad y le fueran reconocidos los mismos honores. Como si el patriotismo hubiera sido un privilegio de los hombres al que las mujeres no podían tener acceso.

La patria necesita de todos sus hijos. Y el Servicio Social de la Mujer viene a consagrar el derecho que ellas también tienen de servir a la patria, y viene a reconocer la capacidad femenina de entrega generosa a la causa nacional.

Pero hay otro aspecto en que la izquierda y su Gobierno Popular quiebran también los esquemas machistas y paternalistas del pasado, y es que al proponer una ley de tanta importancia para las mujeres, no son los hombres los que se reservan el derecho a decidir por ellas, ni a imponer lo que a ellos interese. Esta vez son las propias mujeres las que pueden expresar su voluntad y decidir el modo en que desean asumir su compromiso con la nueva sociedad; más aún, ellas mismas, a través de todas las organizaciones femeninas, definirán por sí solas ese compromiso. El proceso de consultas ya iniciado culminará, como se sabe, los días 9 y 10 de este mes, en que se celebrarán los Congresos Comunales de la Consulta Popular. La participación femenina en estos Congresos, sin otro requisito que integrar cualquier organización o grupo femenino, asegura la mayor amplitud y la más amplia representatividad; por lo tanto, sus conclusiones reflejarán fielmente el grado de conciencia y compromiso alcanzado por la mujer chilena en este proceso revolucionario.

Proposición Sobre Corea en la ONU

Una carta de la Unión de Periodistas coreanos nos informa sobre una proposición de Algeria a la Asamblea General de las Naciones Unidas. Su título lo dice casi todo: "Sobre la creación de condiciones favorables para acelerar la reunificación pacífica e independiente de Corea." Esta propuesta será sometida a la 27 ava. Asamblea General de la ONU para ser incluida en la orden del día.

Dos factores contribuyen a ofrecer perspectivas nuevas a esta proposición algerina. El primero es la transformación de las Naciones Unidas en relación con su fase inicial, inmediatamente posterior a la Segunda Guerra Mundial. Como se sabe, en sus comienzos, la organización mundial estaba muy lejos de ser mundial. Faltaban todas las colonias africanas y asiáticas que después alcanzaron la independencia, lo cual permitió a EE. UU. un control casi total. Fue esta composición minoritaria la que permitió que EE. UU. usara a la ONU como instrumento de agresión en Corea a comienzos de la década del 50. Usando esa bandera provocó la artificial división de un país que constituía un todo político, social y económico desde hacía siglos. Y, hasta hoy día, la ocupación militar norteamericana de Corea del Sur se ampara bajo ese escudo. Lo cual no le ha impedido, por cierto, usar a sudcoreanos como tropas de infantería en Viet Nam hasta una fecha muy reciente. Actualmente, con China ocupando un sillón en el Consejo de Seguridad y las ex-colonias asiáticas y africanas jugando un rol activo, la usurpación del nombre de la ONU es más difícil. Ya hay una prueba de este cambio en la reciente moción aprobada sobre Puerto Rico.

El segundo factor es la declaración conjunta de los gobiernos de Corea del Sur y del Norte, pronunciándose a favor de la reunificación. Sin duda, la penetración norteamericana y japonesa están inquietando, incluso, a la burguesía sudcoreana, que ve, con razón, a la unidad nacional como la única defensa frente a una reconolización de la península coreana por EE. UU. y Japón. La disposición de ambos Gobiernos es un elemento decisivo porque resultará imposible mantener a un país dividido si nadie se presta en Corea para encabezar una secesión.

B.

Premio Para Fischer

Hasta el momento de escribir estas líneas, Jim Slater, el multimillonario inglés que ofreció 75.000 dólares a los campeones de ajedrez Fischer y Spassky, no ha hecho entrega del dinero.

¿Qué pasaría si no lo entregara nunca?

Hay un precedente chileno.

Don Baltazar Castro ofreció 50.000 escudos al vencedor de un concurso de novelas, cuyo jurado estaba constituido por miembros de la Sociedad de Escritores de Chile, tal como el jurado de la competencia Fischer - Spassky fue constituido por la Asociación Mundial de Ajedrez.

El jurado chileno dictaminó que el ganador del concurso de novelas era Walter Garib, tal como el jurado mundial determinó que el ganador del campeonato de ajedrez era Bobby Fischer.

Pues bien, don Baltazar Castro decidió no entregar el dinero a Walter Garib. No le gustó su novela. Igualmente, Mr. Jim Slater podría decidir no dar el dinero a Bobby Fischer, aduciendo que su juego no le agradó.

Pasados algunos meses, el señor Castro decidió repartir el dinero entre otras personas que nada tenían que ver con el concurso, y lo dio a doña Matilde Ladrón de Guevara, a don Franko Melo y a don Fernando Lamberg. Este último sintió vergüenza de recibirlo y lo rechazó, pero aceptó el honor.

Dicen que los tres andan muy inquietos, esperando que de un momento a otro les llegue un cable de Mr. Slater ofreciéndoles el premio.

75.000 dólares son una cantidad apetecible.

Según parece, estarían dispuestos a invertir unos escudos en una llamada telefónica al mecenas.

¿Cómo saben si les resulta?

En este mundo pasan cosas tan extrañas, que no sería nada de raro que en el momento de la ceremonia, mister Slater se pusiera de pie y dijera solemnemente:

—"De acuerdo con lo prometido, traigo aquí los 75.000 dólares. Pero no me gustó nada el juego de Fischer y sus modales me incomodaron mucho, de manera que he resuelto repartirlo entre las siguientes personas:

1° doña Matilde Ladrón de Guevara
2° don Franko Melo
3° don Fernando Lamberg

No juegan ajedrez, pero a mí me gustan y para eso pago."

Máximo Severo

De Antología

"... no cesan de levantar el fantasma del fascismo para cohesionar a sus huestes." (Editorial de "El Mercurio" sobre la Unidad Popular).

"NUEVOS DISTURBIOS EN SANTIAGO" (Titular de primera página del mismo diario dos días antes).

¡Qué "fantasma" tan activo!

El Tiro por la Culata

LOS MARTES DE OSCAR WAISS

Habría que estar ciego para no ver que la derecha está estirando la cuerda, con la clara intención de que se rompa. La implacable frialdad del plan tiene el sello inconfundible de la CIA. Páginas como la primera plana de "La Segunda" del sábado pasado no son propias del periodismo chileno. Las maquinaciones vienen desde antes de la elección presidencial de 1970 y tuvieron su primera expresión concreta en el llamado "plan Alfa", que costó la vida al Comandante en Jefe del Ejército, General René Schneider. Ahora está en desarrollo el "plan septiembre", cuyas derivaciones e implicancias son, todavía, inavaluables, pero que al parecer no encuentran fronteras en la ley ni en la moral.

Como tenemos mala memoria, fenómeno general en todos los países, pero de especial significación en el nuestro, debemos recordar que la campaña de hace dos años se basó en que el Gobierno de Salvador Allende terminaría con la libertad, no habría más elecciones, los niños serían enviados a Cuba y a las mujeres les pasarían toda clase de cosas que, por elemental decencia y buen gusto, más vale callar.

No creo que haya existido en la historia nacional un período con más libertad y más elecciones, al viejo estilo de la democracia formal, tan grato a nuestros "santones" parlamentarios. La libertad de prensa y de información ha llegado a extremos reprobables, pues se ha convertido en un libertinaje bastante sucio. Y no se ha pedido ninguna "ley mordaza", como esa que nos aplicaron a los periodistas de izquierda los actuales gritones reaccionarios. Los niños andan por la calle —me refiero a los hijitos e hijitas de su apá— lanzando piedras y encendiendo fogatas, y, en vez de ser enviados a un reformatorio, se les da toda clase de explicaciones y las señoras gozan de muy buena salud, asistiendo a comidas y recepciones.

Toda la orquestada propaganda de las agencias Andalién y ramos similares se basó en una gran mentira, que el pueblo de Chile ha podido constatar en estos dos años. En vez de haber dictadura, hay demasiada complacencia y debilidad. He dicho, más de una vez, que este es el único país del mundo donde la oposición persigue al Gobierno.

Diabólica Planificación

Entre nosotros, como en general ocurre ya en todo el mundo, se va produciendo la "polarización" de las fuerzas sociales, de manera que existe una derecha y una izquierda, desvaneciéndose el centro. No es casual que la próxima elección general se haga sobre bases de bi-partidismo, pues la Democracia Cristiana ha derivado insensiblemente a la diestra, tanto en el sentido que ese vocablo tiene de ubicación, como en su habilidad por el dolo. Ya no hay, en Chile, partidos de centro-derecha o de centro-izquierda, sino gamas más o menos reaccionarias, en un lado, y sectores más o menos avanzados, en el otro. El espectro político chileno ha sufrido, pues, variaciones fundamentales.

Por otra parte, se había evidenciado un cierto resquebrajamiento en la unidad de la izquierda, alentadoramente superado por la declaración conjunta de las comisiones políticas de los partidos Socialista y Comunista. Las dificultades de abastecimiento se agravaban por el invierno, tradicionalmente ligado a la escasez de determinados productos. En ese instante las "computadoras" de la CIA mostraron el minuto de la ofensiva, y a ello se ha debido la asonada, el motín, las huelgas políticas, las campañas publicitarias, las insolencias fascistas, los ruidos de las cacerolas y las provocativas fogatas en el centro de la capital, técnicas todas aplicadas en diversos países por agentes especializados de la organización de espionaje y subversión más poderosa del mundo.

El lenguaje implacable delata a los autores y deja la huella digital de los especialistas extranjeros. Caso típico, en el que es preciso insistir, es el de "La Segunda", convertida, a través de conciliábulos en el exterior donde ha participado su dueño chileno-norteamericano, en el órgano oficial de la CIA, para impartir instrucciones y difundir la contraseña de la sedición. Esa mentira deliberada y sistemática no es de cuño nacional. La visible provocación viene de afuera. Aquí sólo tallan los mercenarios, los yanaconas, los arrenquines, los hamiltones.

Error no Calculado

No han previsto la solidez de nuestro pueblo ni su educación política de largos años. Aquí hemos encontrado nuestro propio camino hacia el socialismo, como culminación de duras luchas en que se ha forjado la unidad popular. No se trata, pues, de llegar y cortar.

Lo que la CIA consiguió en otras partes, desviando el curso de la historia, no podrá lograrlo en Chile, aunque recurra a todos los más espantosos atentados y crímenes. Un "sexto" sentido social, un instinto de clase acerado y una conciencia muy clara de los hechos, han tornado irreversible la situación. El comunicado conjunto de los dos partidos eje de la izquierda servirá poderosamente para elevar la tónica combatiente de las masas.

De ahí que el tirón de la cuerda, calculadamente hecho ahora, pueda concluir en una catástrofe para los golpistas, lo que en otras palabras podría llamarse "el tiro por la culata". Existe, para ellos, la incógnita de un numeroso sector de la Democracia Cristiana que se siente incómodo por el manejo momio-fascista de la situación, pues esos timoneles pretenden eludir las elecciones de marzo para abortar en un golpe de Estado totalitario. Los democratacristianos de la base poblacional, y aun obrera, tienen los mismos problemas que el resto del pueblo y "sienten" que sus actuales aliados fueron, son y serán sus peores enemigos.

Esa es la contradicción principal del bando derechista, o sea que en sus filas marchan soldados que no quieren ser reaccionarios y pasar a la historia como los verdugos de sus compañeros de clase y los enterradores del proceso de cambios. Nuestras Fuerzas Armadas están constituidas por clase media, en sus rangos superiores y por "puro pueblo", en los inferiores. Tienen, también, una tradición honorable de respeto al Poder Civil.

Ahí está el detalle.

El Sentido Común de los Chilenos

La mayoría de esos democratacristianos, e incluyo a muchos dirigentes y parlamentarios, saben concretamente —en otro caso serían tarados— que el golpe con Jarpa, con Rodríguez, con Viaux y otros connotados fascistas criollos —o semi-criollos— terminará en horas con todo asomo de democracia y de libertad, lo que los convertiría en coautores del derramamiento de sangre y los colocaría, rápidamente también, en el camino hacia el patíbulo.

La izquierda es demasiado poderosa en Chile, los partidos son muy grandes, la CUT es mayoritaria, todo lo cual hace imposible que el planeado "golpe" prospere sin un choque feroz, o sea una guerra civil cruenta. Y, en ese enfrentamiento, que buscan con irresponsabilidad total, lo más probable es que salgan derrotados, pues es una ley nunca desmentida que los pueblos expresan en minutos, cuando son apremiados, la fortaleza que ha dormido por años.

Entonces aflora siempre el "sentido común" del chileno medio, ese que le dice al jefe que ordena su suicidio: "ya se curó, mi teniente". Los propios muchachitos secundarios que son lanzados a la calle, con riesgo de sus vidas, no son fascistas, sino instrumentos del fascismo. Los comerciantes minoristas no tienen mucho que ganar con el dominio de los potentados. La Administración, civil y uniformada, no recibió jamás buen trato de la derecha. La reacción quiere pelear hasta el último democratacristiano, hasta el último estudiante, hasta el último empleado.

La borrachera contrarrevolucionaria encontrará a muchos chilenos que les dirán a los jefes: ¡Ya se curaron los huemules!

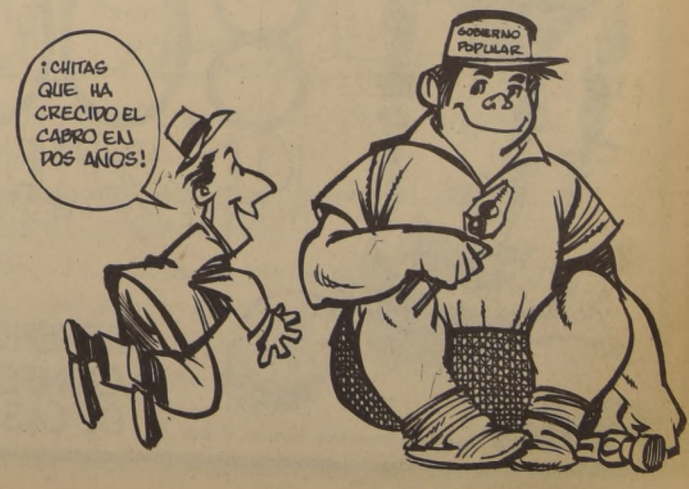

LA UTE Y SU COMPROMISO CON CHILE

Ayer Nuestro país conmemoró una fecha imperecedera en los anales de la historia: dos años hace que la clase trabajadora triunfó en las urnas limpiamente, llevando al poder a Salvador Allende.

Durante este tiempo, que parece muy largo, la Universidad Técnica del Estado ha jugado un papel preponderante en el Programa Educacional del actual Gobierno, el Gobierno de los Trabajadores. A la cabeza de esta Corporación, que marcha como protagonista principal de la Reforma Universitaria, ha estado durante tres lapsos seguidos su actual Rector Enrique Kirberg.

Sus opiniones referentes al papel que cumple esta casa de estudios son bastante conocidas. En numerosas ocasiones ha dicho que es una Universidad Popular, que orienta sus labores a los requerimientos de las clases desposeídas, de las clases que producen.

"La UTE se orienta hacia el pueblo, forma profesionales para la producción y profesores para la enseñanza nacional, entregando cultura, conocimientos y adiestramiento a las grandes masas".

Breves hitos, pero muy importantes a la vez, han marcado la historia de la Universidad. Sus primeros pasos se iniciaron en la Escuela de Artes y Oficios, en 1849, adoptando poco a poco las nuevas modalidades de esta sociedad que iba cambiando.

Posteriormente diferentes escuelas comenzaron a dar forma a la que sería la actual Universidad Técnica, fundada como tal el 28 de abril de 1947.

Los años pasaron y el 7 de diciembre, de 1972, luego de grandes luchas por instaurar la reforma, la comunidad universitaria fue testigo de un hecho trascendental: el Presidente Allende firma la promulgación del nuevo Estatuto Orgánico de la Corporación.

En esa oportunidad el Primer Mandatario señaló que la Universidad debe ser abierta, comprometida, crítica, junto a las grandes tareas que el pueblo se ha impuesto. "Pero esta Universidad comprometida debe ser la expresión de la propia comunidad universitaria".

EL COMPROMISO

Y llegamos a 1972. La UTE es una Corporación abierta y comprometida con Chile y su pueblo, lo que no constituye ninguna demagogia. Y las muestras no se dejan esperar: De 1969 a 1972 la UTE ha aumentado de 12 mil a 36 mil 827 estudiantes; de 3 mil a 8.827 estudiantes; de 3 mil a 8 mil académicos y de 400 a 2 mil no académicos.

Conjuntamente con las cifras anotadas, la Universidad mantiene un Convenio con la Central Unica de Trabajadores. Mediante este acuerdo la UTE por intermedio de su Escuela de Nivelación, entregó hace poco los diplomas a 31 trabajadores que constituyen la primera promoción de alumnos que terminaron sus cuatro semestres capacitándolos para ingresar a las aulas universitarias.

Estas y otras iniciativas han sido promovidas por la Universidad llevando al saber fuera de sus aulas, integrando a la comunidad nacional para que no permanezca indiferente ante el momento histórico que el pueblo de Chile está viviendo, colocándose en el sitio que le corresponde frente a esta realidad.

Esta es la UTE actual, en la cual se ha propiciado y son realidades la democratización universitaria, la participación de todos sus estamentos y el contacto profundo con el medio, especialmente con los trabajadores, sin intenciones paternalistas.

EL RECTOR de la UTE, Enrique Kirberg, durante el acto de recepción a Fidel Castro.

JUVENTUDES EXTRANJERAS CON EL MINISTRO PALMA

LAS DELEGACIONES extranjeras que asisten al Congreso de Juventudes comunistas visitaron ayer al Ministro de Educación Aníbal Palma.

Representaron a dichas delegaciones Alberto Rodríguez Aroba y Margarita Fonseca, por Cuba; José Luis Rivera por Ecuador; Yoram Gonzansky por Isarel; Parhskeva Panteleva y Stilian Burjanlarsky por Bulgaria; P. Lenandros, por Grecia; Dusan Ulzak de Checoslovaquia y Avelino Nomes de Ghinea-Bissau por la Unión Internacional de Estudiantes.

Después de darles la bienvenida, el Ministro Palma conestó a numerosos interrogantes de los delegados.

El primer tema que analizó para ellos, fue la creación de los Institutos Tecnológicos a los que este Gobierno dará el más grande impulso, como una manera de cambiar el sistema unilateral de la enseñanza humanística.

Con esto, dijo Aníbal Palma, nos proponemos dar a todos los egresados posibilidades no sólo de ir a la Universidad sino a las profesiones técnicas o quedar capacitados para entrar de inmediato a la área de producción.

También fue materia de interés el proceso que se experimenta en Chile, en la educación privada. Advirtió al respecto el Ministro, que es posible gracias a las circunstancias nuestras en que la enseñanza particular y privada debe acatar las directivas del Estado en cuanto a programas educacionales y recibe aporte financiero. Por ello actualmente es un factor de ayuda y cooperación.

También señaló que muchos de esos colegios privados, se han estado adelantando a los planes de educación buscándola meta de la democratización de la enseñanza.

Intereso también a los delegados, los movimientos estudiantiles, la educación de los hijos de obreros, la cuota del presupuesto educacional, el movimiento universitario y los avances posibles en el proceso singular de la revolución chilena.

Después de una amplia exposición, el Ministro les recordó que estos temas iban a ser conocidos mucho más en profundidad en el Congreso al que asisten.

Les recordó que en nuestro panorama político el trabajo de las juventudes comunistas, va a ser una contribución no solo para la corriente partidista propia, sino que para el programa de la Unidad Popular, por su carácter pluralista.

Finalizó la reunión con la entrega de una medalla conmemorativa, en cobre y documentos, de la Unión Internacional de Estudiantes la condecoración con la medalla Jorge Dimitrov, de los representantes búlgaros.

DUSAN ULZAK de Checoslovaquia; Avelino Nones de Guinea Bissau; representantes de la Unión Internacional de Estudiantes; Parashekeva Panteleva de Bulgaria, con sus intérpretes, en la entrevista de las delegaciones extranjeras que asisten al Congreso de Juventudes, que fueron recibidas por el Ministro Aníbal Palma. También estuvieron delegados de Cuba, Ecuador, Grecia e Israel.

CIENTIFICO DE LA ARMADA PARTICIPA EN PLANES DE NASA

EL PROXIMO año, la NASA pondrá en órbita una estación Espacial denominada Skylab, para observaciones de la tierra.

Para los experimentos que se realicen con este satélite, la NASA ha seleccionado a 103 investigadores de todo el mundo, incluyendo Estados Unidos y otros países. En este número está incluido Héctor Inostroza, oceanógrafo del Instituto Hidrográfico de la Armada, único chileno distinguido con esa designación.

De acuerdo a este proyecto, el Instituto Hidrográfico de la Armada recibirá informaciones fotográficas obtenidas por el Skylab, de las cuales, una vez procesadas, por el Instituto, se obtendrán importantes datos oceánograficos los que una vez computados permitirán entregar a los organismos y comunidades científicas las informaciones y antecedentes para sus trabajos de investigación.

BUQUE OCEANOGRAFICO Yelcho, que realiza investigaciones científicas a lo largo del litoral.

Seguros del Estado

OPORTUNA ACTUACION EN ACCIDENTES

Una vez más el Instituto de Seguros del Estado (ISE), a través de su Departamento de Locomoción Colectiva, lleva su oportuno beneficio a las víctimas de los accidentes del tránsito.

En el último siniestro registrado el domingo en la Panamericana Sur, a la altura del kilómetro 98, se hizo presente en el lugar del suceso, a la media hora de haber ocurrido el accidente, el Vicepresidente de ISE.

Según los antecedentes, que fueron entregados al Instituto para ir en ayuda de los familiares de la víctima, el impacto se produjo entre dos vehículos que iban en la misma dirección y el motivo de este, donde resultó muerta Carlota Rosel Mansilla de 36 años, quien esperaba locomoción junto a su hijo, se debió a un repentino viraje de la camioneta Ford patentes NFW-58 de Rancagua, manejada por Miguel Bascuñán, de 58 años. Este hecho hizo que el Bus de "Vía Sur" ruta Santiago-Chillán chocara con la camioneta cayendo luego a una zanja.

Hay que destacar nuevamente que gracias a la oportuna presencia del ISE, los familiares de la víctima no quedarán totalmente desamparados, recibiendo un aporte de 47.233.40 escudos.)

DEFUNCION

Ha dejado de existir nuestra querida hermana, sobrina y abuelita doña

FELICIA PEÑALOZA VDA. DE PEÑALOZA (Q.E.P.D.).

Sus funerales se efectuarán hoy a las 10.30 en el Cementerio Católico.

La Familia

DEFUNCION

Asociación Nacional de Jubilados de la Prensa y de la Obra.

Tenemos el sentimiento de comunicar el fallecimiento de nuestro consocio señor.

LUIS GONZALEZ MUÑOZ.
(Q.E.P.D.)

Sus funerales se efectuarán hoy a las 10 A. M. en el Cementerio General, por Recoleta, partiendo el cortejo desde su domicilio, calle Sergio Valdovinos 01623, Sector Quinta Normal.

EL DIRECTORIO

Hockey-Césped:

INDIA, HOLANDA, RFA Y PAKISTAN, FINALISTAS

MUNICH, 4 (PL).— India y Holanda en el grupo "B" y Alemania Federal y Pakistán en el "A" son los equipos que se clasificaron hoy para discutir la final olímpica del torneo de Hockey sobre cesped.

Los resultados de hoy fueron los siguientes:

GRUPO "A"

RFA—Francia	4-0 (3-0)
Malasia-Argentina	1-0 (0-0)
España-Uganda	2-2 (2-2)
Pakistán-Bélgica	3-1 (1-1)

GRUPO "B"

Kenia-México	2-1 (1-0)
India-Nueva Zelandia	3-2 (1-1)
Holanda-Australia	3-2 (3-1)
Gran Bretaña-Polonia	2-1 (1-1)

Las semifinales se jugarán el jueves próximo enfrentando a los equipos de Alemania Federal-Holanda y Pakistán-India.

La clasificación final de los grupos eliminatorios fue la siguiente:

GRUPO "A"

	G	E	P	GF	GC	PTS
1° RFA	6	1	0	17	5	13
2° Pakistán	5	1	1	17	6	11
3° Malasia	4	1	2	9	7	9
4° España	2	4	1	9	8	8
5° Bélgica	2	1	4	8	14	5
6° Francia	2	0	5	6	13	4
7° Argentina	0	3	4	4	9	3
8° Uganda	3	4	6	4	3	0

GRUPO "B"

	G	E	P	GF	GC	PTS
1° India	5	2	0	25	8	12
2° Holanda	5	1	1	20	9	11
3° Gran Bretaña	4	1	2	15	10	9
4° Asutralia	3	2	2	18	8	8
5° Nueva Zelandia	2	3	2	16	11	7
6° Polonia	2	2	3	12	12	6
7° Kenia	1	1	5	8	17	3
8° México	0	0	7	1	40	0

Medallas de oro y plata para kenianos

MUNICH, 4 (PL).— Los kenianos Kipchoge Keino y Benjamin Jipcho conquistaron las medallas de oro y plata, respectivamente, en los 3.000 metros con obstáculos del Torneo Olímpico de atletismo.

Keino estableció una nueva marca olímpica, al triunfar con un tiempo de 8:23.6 minutos. Su compatriota Jipcho ocupó el segundo puesto con 8:24.4, seguido del finlandés Tapio Kantanen 8:24.8.

Clasificación de los 3.000 metros con obstáculos:

1.—Kipchoge Keino, Kenia, 8:23.6 medalla de oro.

2.- Benjamin Jicho Kenia, 8:24.6 Medallada de plata.

3.- Tapio Kantanen, Finlandia, 8:24.8 Medalla de bronce.

4.- Bronislaw Malinowski, Polonia, 8:28.0

5.- Dusan Noravcik, Checoslovaquia, 8:29.2

6.- Amos Biwot, Kenia, 8:31.6

7. Romualdas Bitte URSS, 8:34.0

8.- Pekka Paeviaertinta, Finlandia, 8:37.2

Natación

SEPTIMO RECORD DE MARCK SPITZ

MUNICH, 4 (UPI).— Spitz, cuyo nombre ha pasado a la historia olímpica como la figura que más medallas de oro ha logrado en una misma edición de la era moderna, nadó hoy la especialidad de mariposa en la tercera vuelta del combinado, logrando un record mundial de 3:48.16 en comparación con su antigua marca de 3:50.4.

El famoso nadador ha logrado romper siete de los 23 records de natación (tres formando equipo) en la presente olimpiada.

La clasificación fue así:

1.- Estados Unidos, 3:48.16 (record mundial y medalla de oro)

2.- Alemania Oriental, 3:52.12 (medalla plata)

3.- Canadá, 3:52.26 (medalla bronce)

4.- Unión Soviética, 3:53.26

5.- Brasil, 3:57.89

MUNICH, 4 (EFE).— El nadador norteamericano Michael Burton ha ganado la medalla de oro de 1.500 metros libre y ha establecido un nuevo record mundial en 15-52-58.

La clasificación final fue:

1.- Michael Burton, (EE. UU). 15-52-58 (nuevo record del mundo y medalla de oro)

2.- Graham Windeatt, (Australia). 15-58-48 (medalla de plata)

3.- Douglas Northway (EE. UU), 16-09-25 (medalla de bronce)

4.- Bengt Gingsjoe, (Suecia) 16-16-01

5.- Graham White, (Australia) 16-17-22.

MUNICH, 4 (EFE).— La norteamericana Karen Moe, ha batido el record mundial de los 200 metros mariposa, femenino de natación, en la final de esta tarde.

La clasificación fue:

1.- Karen Moe, (EE. UU), 2:15.57 (nuevo record mundial y medalla de oro)

2.- Lynn Colella (EE. UU) 2:16-34 (medalla de plata)

3.- Ellie Danie, (EE. UU), 2:17.74 (medalla de bronce)

4.- Rosemarie Kother, (Alemania Oriental), 2-17-11

5.- Moriko Asano, (Japón) 2:19-50

"Volverán las oscuras golondrinas..."

Vuelven las **RIMAS** de **G.A.BECQUER**

en el MINILIBRO QUIMANTU de **HOY** martes

¡A SOLO E° 8!

MINILIBRO ANTERIOR
"El Enemigo de Napoleón", A. Conan Doyle

PROXIMO MINILIBRO: "El 41", Boris Lavrenev

En pocas horas más su destino puede cambiar

compre Polla hoy y disfrute mañana

8.000 MILLONES

10 DE SEPTIEMBRE

ENTERO E° 800 · VIGESIMO E° 40

BENEFICIARIO:
CONFEDERACION DEPORTIVA DE LAS FUERZAS ARMADAS

Polla Agencias Generales en todo el país

EN VALPARAISO SE INICIA ENCUENTRO DEL RADICALISMO

Anselmo Sule, Presidente de la colectividad, ofrece mañana una conferencia de prensa para analizar el significado de esa reunión.

Con una conferencia que ofrecerá el Presidente del Partido Radical, Anselmo Sule, se iniciará mañana en Valparaíso el Encuentro Nacional de dirigentes radicales el que se prolongará hasta el próximo sábado en esa ciudad.

Anselmo Sule, Presidente del Partido Radical.

Al evento asisten además de los dirigentes nacionales, regionales, parlamentarios, alcaldes, regidores, subsecretarios, Ministros, personeros de gobierno y representantes de servicios estatales.

En su conferencia de prensa, Sule delineará los temas que abordará el radicalismo en su encuentro y la forma de llevar a la práctica las tareas que se ha fijado esa colectividad para adquirir mayor presencia en los grandes conglomerados nacionales.

Las reuniones de trabajo del Encuentro se iniciarán el jueves en la mañana extendiéndose el debate hasta el sábado por la tarde.

ACTO MASIVO

El broche de otro de este Encuentro Nacional de Dirigentes del Radicalismo lo constituirá el acto de masas que se ha programado para el domingo 10 a las 10,30 de la mañana en el Estadio Chile.

El único orador de esa concentración será el senador Anselmo Sule quien además de rendir la cuenta política de su colectividad, informará sobre los acuerdos adoptados en Valparaíso.

Una cadena de emisoras llevará la voz del dirigente del PR hasta todo el país.

En el Año de la Lealtad Radical esa tienda de la Unidad Popular se ha lanzado en un esfuerzo por llegar a todos los niveles y sectores laborales del país. Esta intensa campaña ha sido comprendida por sus militantes quienes han puesto lo mejor de su trabajo por asegurar que dicha política se lleve a buen término.

Gladys Marín, diputada y Secretaria General de las JJ. CC.

HOY SE INICIA CONGRESO DE JUVENTUDES COMUNISTAS

La Secretaria General, Gladys Marín, entregará el informe político en acto inaugural.

Con la intervención de la diputada Gladys Marín se inicia a las 9.30 horas de hoy en el Salón de Honor del Congreso Nacional el Séptimo Congreso de las Juventudes Comunistas de Chile.

Al acto inaugural están invitados Ministros de Estado, autoridades de Gobierno, dirigentes máximos de los partidos que integran la Unidad Popular y miembros del Comité Central del PC.

El evento ha sido precedido de dos mil congresos de bases y a él están invitados 60 delegados extranjeros. Un total de mil 350 representantes de células de todo el país tomarán parte en las deliberaciones que se prolongarán hasta el próximo domingo.

El informe político que rendirá Gladys Marín estará centrado especialmente en la participación que le cabe a la juventud chilena en estos momentos en que Chile vive un profundo período de cambios revolucionarios.

Para los dirigentes juveniles counistas el evento es uno de los más importantes realizados por esa organización debido a la gran incorporación de jóvenes a sus filas y a la responsabilidad que tiene la JJ. CC. en el movimiento estudiantil, obrero y campesino.

SESION

En la hora de incidentes, de la sesión de esta tarde, e la Cámara de Dipuados se rendirá un homenaje a las Juventudes Comunistas con motivo de celebrarse el cincuentenario de su fundación. La petición fue hecha por los Comités Parlamentarios Comunistas, Izquierda Cristiana, Radical, y Socialista.

Trabajadores de Maestranza Cerrillos:

IMPIDIERON A LOS PATRONES SACAR DOCUMENTACION TRIBUTARIA

LA ACCION Y UNIDAD de los trabajadores impidió que los patrones retiraran documentación tributaria y de otra índole, desde el interior de la Constructora Cerrillos. Obreros y empleados de esa industria se plegaron a la huelga que mantienen los trabajadores de la Maestranza Cerrillos.

Estos últimos, luego de una reunión realizada el pasado 25 de agosto, acordaron tomarse la empresa "por el incumplimiento de la parte patronal a las actas de avenimiento, impago de imposiciones por dos años, falta de aprovisionamiento de materias primas, baja producción, la ninguna mantención de equipos y maquinarias, en un hecho que fue calificado por los obreros y empleados, como un acto premeditado por la gerencia.

Con su actitud, los trabajadores de la Maestranza Cerrillos piden el paso de la industria al Area Social culpando de lo antes señalado, como autor principal, a Orlando Sáenz Rojas.

Cinco días después, los trabajadores de la Constructora Cerrillos Limitada, que laboran en diferentes obras civiles como sub-contratistas de la Maestranza Cerrillos, se plegaron al movimiento que iniciaron sus compañeros.

De acuerdo con los antecedentes entregados, ambas plantas la constructora y maestranza constituyen una misma sociedad, cuyo principal accionista y propietario es Orlando Sáenz, presidente de la Sociedad de Fomento Fabril.

Los trabajadores de la maestranza denunciaron que la producción la han bajado los ejecutivos de 400 a 80 toneladas de estructuras metálicas, demostrando muy poco interés por colocar órdenes de trabajo. A tal movimiento se plegaron los 80 trabajadores de la Constructora y que se encarga del montaje de las estructuras y obras civiles.

El viernes pasado, los trabajadores impidieron que el Gerente de la Industria ingresara a la industria y se apoderara de documentación tributaria. Los obreros y empleados señalaron que con tal actitud se quiere hacer desaparecer una serie de comprometedoras pruebas.

Por la tarde, inspectores de Impuestos Internos procedieron a sellar las oficinas reteniendo esa documentación; puesto que —se informó— existen denuncias de evasión tributaria. Entre esos documentos se cuentan cartas fechadas en Estados Unidos. Asimismo, existe una denuncia de Impuestos Internos referente a dineros entregados por la Sociedad Minera El Teniente y que la empresa en conflicto no contabilizó.

De izquierda a derecha: Dr. Jesús Paz Galarraga, Senador de la República y candidato a la Presidencia de Venezuela; Dr. Leonardo Montiel Ortega, Senador y experto en asuntos de petróleo; Capitán de Navío, señor Gustavo Jarrín, Ministro de Energía y Petróleo del Ecuador; Luis Henríquez Acevedo, Embajador de Chile en Venezuela; General Jorge Fernández Maldonado, Ministro de Energía y Petróleo del Perú y Alfondo David Lebón, Ministro de Minería de Chile, en la sede oficial de la Embajada de Chile en Caracas.

MINISTRO DE MINERIA EN VENEZUELA

(De nuestro enviado especial) — El prestigioso diario caraqueño "El Nacional" consigna en su crónica social, la siguiente información en relación con la visita del Ministro de Minería de Chile, señor Alfonso David Lebón, a Venezuela.

CENA EN LA EMBAJADA DE CHILE

El embajador Luis Henríquez Acevedo, ofreció una cena en honor del Ministro de Minas e Hidrocarburos, Dr. Alfonso David Lebón y del Director de la Empresa Nacional de Petróleo de Chile, Ingeniero Fernando Bustamante Huerta.

Durante el curso de la reunión se conversó animadamente sobre las proyecciones políticas y técnicas de la Primera Reunión Informal de Ministros de Minas e Hidrocarburos de las Repúblicas Latinoamericanas y de la necesidad de robustecer y llevar a feliz término la iniciativa del Gobierno de Venezuela.

Asistieron a la cena de confraternidad latinoamericana, además de los festejados por el Embajador de Chile, las siguientes personas, Dr. Hugo Perez La Salvia, Ministro de Minas e Hidrocarburos de Venezuela; General Jorge Fernández Maldonado, Ministro de Minas e Hidrocarburos del Perú; Capitán de Navío, señor Gustavo Jarrín Aspudia, Ministro de Minas e Hidrocarburos del Ecuador; Embajadores de Perú y Nicaragua, doctores Luis Barrios Llona y William Barquero Montiel; los políticos venezolanos amigos personales de la delegación chilena, Senadores Jesús Paz Galarraga, Leonardo Montiel Ortega y Diputado César Rondón Lovera; los funcionarios de la Embajada de Chile, señores Rigoberto Torres Astorga y Jorge Mandujano y periodistas de los diversos medios de comunicación social de Caracas.

La cena de confraternidad chileno - venezolana - latinoamericana se prolongó hasta pasada la medianoche y en el curso de ella quedó consolidada la unidad de los países productores, exportadores y consumidores de las Repúblicas Latinoamericanas.

Acuerdos adoptados en Maipú:

OFENSIVA DE MASAS EN EL CAMPO DE LA SALUD

LA NECESIDAD DE UNA OFENSIVA integral en el campo de la salud, partiendo de la base de la democratización de los actuales organismos hasta la concreción de un Servicio Unico, que centralice todos los recursos existentes y los destine a un alto porcentaje de la población, el más desemparado, se acordó durante la puesta en marcha del Consejo Local de Salud de Maipú.

Los fundamentos que sirvieron para concretar estos acuerdos, están contenidos en un documento elaborado por los trabajadores de la Salud de esa comuna.

Un centenar de delegados de la comunidad organizada se hicieron presentes en la reunión constituida, especialmente representantes de sus centros de madres, juntas de vecinos, clubes deportivos, actividades culturales y educacionales y entidades o agrupaciones gremiales.

Durante la reunión, los representantes de las organizaciones de base procedieron a elegir los siete miembros del Consejo, recayendo los cargos en los siguientes compañeros:

PRESIDENTE: Pedro Ortiz, representante del Sindicato Unico de Trabajadores de la Educación y del magisterio local.

VICEPRESIDENTE: Dr. Antonio Cavatla Rojas, del Frente de Trabajadores de la Salud FRENATS.

SECRETARIO: Marisol Figueroa, delegada de las organizaciones que agrupan a los pobladores;

DIRECTORES: Jorge Zambrano, del Sindicato Industrial Perlak; María González, de los pobladores en campamentos; Bruno González, de la CUT y Daniel Ulloa, representante de los Sindicatos de FENSA.

EL DOCUMENTO BASE

El documento aprobado, que insta a una acción de masas, para lograr que se concreten dos ideas centrales del Programa de la Unidad Popular cuyo desarrollo ha sido lento, como la participación popular en las decisiones de salud y la concreción de un Servicio Unico de Salud, que centralice todos los recursos existentes y los destine para un alto porcentaje de la población.

Señala que esto no ha ocurrido por culpa del Gobierno Popular y agrega que "los sectores reaccionarios, encabezados por la directiva derechista del Colegio Médico, han robustecido sus posiciones en defensa de la Medicina Privada o "particular" y de la desigualdad de distribución del gasto médico".

Exponen que esta desigualdad es de tal magnitud, que del 60% de lo que se gasta en Salud en Chile esto se destina a sólo un 25 por ciento de la población. El resto, o sea los tres cuartos de la población, debe contentarse con el cuarenta por ciento sobrante.

O sea que mientras en un obrero se gastan al año sólo E°400, en salud, en un patrón, en promedio, el país gasta más de E°2.000, cinco veces más... Esta injusticia es tan grave, que mientras el sector de altos salarios tiene un médico por cada 800 personas, los trabajadores, asegurados en el SNS, tienen apenas uno cada 2.300 personas, dice el FRENATS.

El documento que la asamblea que constituyó el Consejo Local de Maipú aprobó en todos sus términos, hace una clara exposición sobre el panorama actual de la salud en Chile, especialmente sobre las fallas que este aparato asistencial, registra en cuanto a servir a la masa trabajadora.

Describe también las variantes del medio ambiente que determina la atención de la salud, diciendo que una gran minoría disfruta de todas las ventajas como viviendas y servicios urbanos, además de adecuada alimentación, acceso a todos los beneficios que ofrece la vida moderna, en contraste, las grandes masas obreras y campesinas, carecen de viviendas, alimentación adecuada, de acceso al confort, la educación, servicios urbanos, y sólo disponen de "acceso limitado a un sistema de atención estatal. El Servicio Nacional de Salud, es ineficiente técnicamente y deshumanizado en sus formas de atención".

Estudiantes del Liceo Luis Amunátegui, reciben a la llegada al Ministro Aníbal Palma, que intervino en el Foro, acerca de los conflictos educacionales.

EMPLAZAMIENTO A FESES DE BASES DESCONTENTAS

En el Liceo Miguel Luis Amunátegui se efectuó ayer un Foro para examinar los planteamientos de la Directiva de la Federación de Estudiantes Secundarios (FESES).

Asistieron autoridades educacionales; la Directora del Liceo Matilde Aguirre, la directiva del Centro de Alumnos y el dirigente de FESES Francisco Garay.

El Ministro Aníbal Palma invitado a este Liceo expresó su deseo de participar en los foros estudiantiles y mantener el diálogo. Dio a conocer la documentación que rebate aseveraciones de la Directiva de ese grupo de estudiantes de Educación Media y su inalterable decisión de mantener el principio de defensa de la carrera docente.

Declaró que no aceptaba la invitación de FESES porque la carta que recibió estaba redactada en términos descomedidos, y contenía declaraciones sobre asuntos ya dilucidados y de cuya falta de veracidad ellos mismos estaban conscientes.

El dirigente Garay, no muy claro en sus explicaciones, sin embargo transmitió el mensaje de su directiva, en cuanto a no aceptar como Directora a la educadora Mirtha Castillo en el Liceo 13, cuyo 50 por ciento de alumnas ya han reanudado sus clases respaldando la actitud del Gobierno, en dicha designación.

EMPLAZAMIENTO

Dentro del mismo movimiento de los estudiantes secundarios ha surgido una fuerte corriente que se opone a las imposiciones de su directiva. Lina Rivas encabezando ese grupo cada día más creciente, emplazó a Garay para que se realice una Convención, que estaba acordada para Agosto pasado, para analizar todos los problemas de la masa escolar de Stgo. Igualmente señaló que así se podría conocer y discutir el anteproyecto de democratización de la enseñanza, sobre la cual no ha dado su opinión la directora de FESES, ni "consultado a sus bases".

Aníbal Palma

los técnicos y profesionales estamos en VIEXPO 72

Esta semana comienza la EXPOSICION Y ENCUENTRO INTERNACIONAL DE LA VIVIENDA. VIEXPO 72.

Esta semana veremos lo que nos muestran los escoceses, noruegos, argentinos, polacos, mexicanos... y aprenderemos de sus experiencias.

Esta semana veremos las cosas y las casas de Chile y de más de 20 países participantes, de 30 industrias de la construcción, de las Universidades e Institutos y a los Organismos de Investigación.

EL VIERNES 8 DE SEPTIEMBRE EN QUINTA NORMAL VEREMOS A VIEXPO 72.

Y EN VIEXPO ESTAREMOS TODOS.

Sacaron los reaccionarios:

Falsa documentación para desorientar a campesinos

CORA puntualiza que esa Acta de Constitución de Asentamiento fabricada por la derecha, NO tiene validéz legal.

EN OTRO INTENTO por crear el caos y la desorientación entre los campesinos del sector reformado, la derecha lanzó en la V y VII Zona de la Corporación de la Reforma Agraria, Rancagua y Linares, un documento ilegal de Acta de Constitución de Asentamientos.

Según se informó en esferas oficiales de la CORA este documento no ha sido elaborado por la Corporación de la Reforma Agraria y por lo tanto carece de toda validez legal, situación que no cambia en absoluto por el hecho de ser oficializado ante Notario.

Es preciso entonces, aclarar este hecho y poner en aviso a todo el sector reformado, para evitar este tipo de maniobras que sólo pretenden engañar al campesinado.

Por consiguiente, la CORA niega toda validez a éste documento y alerta, tanto a los funcionarios como a los compañeros campesinos, sobre la existencia de éste como otro tipo de documentos desorientadores, que no estén debidamente ratificados por los departamentos correspondientes de la Corporación y que constituyen un engaño a los campesinos.

En esta "manifestación" los instigadores de éste documento —la oligarquía terrateniente— aspiran a toda costa, a envolver al campo en la "campaña de la mentira y el fraude", como muestra de su desesperación ante la pérdida de sus privilegios ¡al erradicarse éste año definitivamente al latifundio en Chile.

EN ESTAS CONDICIONES de miseria, explotación y humillaciones, debieron vivir y trabajar los campesinos chilenos, mientras gobernaban quienes ahora se autoproclaman "defensores de los trabajadores". Cada una de estas chozas será muy pronto un recuerdo. LA CORA determinó la autoconstrucción de viviendas para los trabajadores del agro.

CAMPESINOS LEVANTARAN SUS PROPIAS VIVIENDAS

Cora establecerá nuevos centros vitivinícolas.

CIENTO TRECE VIVIENDAS levantarán por medio de autoconstrucción los campesinos de asentamientos de Melipilla, con ayuda técnica y económica proporcionada por la CORA. Las obras podrán realizarse, así, con un ahorro de 13 mil escudos por cada vivienda.

El Consejo de la CORA aprobó la destinación de seis millones de escudos a estas obras, con el fin de que la Corporación ayude a los trabajadores con los materiales y la labor profesional. Las casas tendrán así un valor unitario de 52 mil escudos, en lugar de los 65 mil escudos que significaban la cotización más baja presentada por empresas constructoras.

Estos aportes serán cancelados oportunamente por los campesinos dentro del sistema de pagos establecidos por la Ley desde el momento en que les sea asignada la propiedad de la tierra, al término del período transitorio como asentamientos o centros de Reforma Agraria.

CENTROS VITIVINICOLAS

Cuatro nuevos centros vitivinícolas establecerá la CORA, dentro de su programa de industrialización del vino que produce el sector reformado.

El Consejo de la Corporación aprobó la instalación de las nuevas centrales que estarán ubicadas en la zona de Molina, provincia de Talca, dentro de los siguientes predios reformados, de alta producción vinera: "El Cóndor", "Micaela", "El Pirquín" y "Salvador Allende". Este último cuenta ya con modernas instalaciones vinificadoras que serán ampliadas.

Están también funcionando las centrales de "Los Perales" y "Casas de Quilpué", en la zona de Quillota; "Angostura de Chorrillos", en San Fernando y "Vistalba", en Retiro.

El programa de desarrollo vitivinícola del sector reformado prevé la construcción de modernas centrales industrializadoras en zonas estratégicas de cada región productora, con el fin de integrar y racionalizar la producción, evitando multiplicidad de esfuerzos y subempleo de instalaciones costosas, actualmente diseminadas en múltiples bodegas pequeñas de bajo rendimiento.

Las nuevas instalaciones y ampliaciones aprobadas por el Consejo de la CORA tendrán un costo inicial de E° 15.500.000.

EN FORMACION ORGANISMO UNICO DE POBLADORES

EL ACUERDO DE FORMAR un organismo único de pobladores en todo Chile fue tomado el sábado por la Asamblea de Pobladores en el Edificio de la UNCTAD.

Esta resolución la adoptaron más de 2 mil dirigentes de pobladores representantes de las Uniones Comunales de Juntas de Vecinos, del Comando de Pobladores Sin Casa, de la Central Unica del Poblador, de las Juntas de Abastecimiento y Precios y otros.

En la Asamblea participaron además el Ministro de la Vivienda y Urbanismo, Luis Matte; el Vicepresidente de CORHABIT, Alejandro Rodríguez y otras autoridades de esta Secretaría de Estado.

UN PASO HISTORICO

El acuerdo más importante de la Asamblea es, sin lugar a dudas, la resolución de ir a la formación de un organismo único de pobladores. Como se sabe, hasta el momento no existe una entidad que coordine y centralice las aspiraciones y reivindicaciones de los pobladores.

La reunión efectuada en la UNCTAD resolvió crear un Comité Unificador de Organizaciones Poblacionales con representación del Comando de Pobladores Sin Casa, de las Uniones Comunales de Juntas de Vecinos, de la Central Unica del Poblador.

Los pobladores destacaron la importancia del programa de viviendas y exigieron mayor participación en la planificación y puesta en práctica de las soluciones habitacionales

COMITE DE AUTODEFENSA

Otro de los acuerdos tomados dice relación con la formación de los Comité de Autodefensa y de lucha contra el fascismo. En relación a este punto muchos oradores dieron cuenta de sus respectivas unidades vecinales, diciendo que ya se habían formado estos organismos de poder popular.

Finalmente se resolvió citar a un encuentro provincial de dirigentes poblacionales para el 30 de este mes y el 1° de octubre a fin de estructurar en forma definitiva el organismo único de pobladores.

CARTAS AL DIRECTOR

Universitarios solicitan ayuda para pueblo de San Julián.

Sr. Director,
Diario "LA NACION",
Presente:

SOMOS un grupo de alumnos de la Universidad Católica de Chile que participó en los trabajos de invierno organizados por nuestra federación, en el sector de Punitaqui.

Los estudiantes que a Ud. se dirigen fueron destinados a la Comunidad de San Julián Pueblecito que está ubicado entre Ovalle y San Antonio de Barraza (Norte Chico). Demás está relatarle las condiciones de vida en que se desarrollan los habitantes.

San Julián consta de ochocientos habitantes mas o menos. Sólo poseen luz eléctrica y el agua proviene de Ovalle en camiones cisternas (cuando llega).

Los habitantes de este pueblo son gente de un alto espíritu cívico y de sacrificio a pesar de su escasa cultura, (soportaron seis años de sequía, sin dinero y casi sin comida, con un gran afán por progresar construyeron una escuela moderna con cinco salas, para sesenta alumnos cada una; un comedor, dos departamentos para profesores y servicios higiénicos, completos; una posta y proyectaron, por ser su gran anhelo, una biblioteca).

Señor Director, nos dirigimos a Ud. a fin que por intermedio de su prestigioso diario, podamos nosotros y Uds. hacer realidad el gran anhelo de esta maravillosa gente, que tan gratos recuerdos dejó en nuestros corazones.

Solicitamos a los señores lectores, nos ayuden en esta obra proporcionándonos cualquier clase de libros (ya sea literatura, didácticos, técnicos, agrícolas, cuentos infantiles, etc ...), para así cooperar con el desarrollo cultural de los alumnos y el pueblo de este sector.

Hacemos presente que esta petición está ampliamente apoyada por la Federación de Estudiantes de nuestra Universidad.

Rogamos a las personas que se interesen en cooperar llamar a los fonos 265577, 742128, 223302, o bien dirigirse a la F. E. U. C. Casa Central Universidad Católica Alameda 340.

Agradeciendo la buena acogida, saludan atentamente a Ud. Por la Comunidad, Ximena Herrera (Educ. Párvulos), Luis Eduardo Villarroel (Derecho). Por la F. E. U. C., Javier Leturia (Secret. General).

compañía sud americana de vapores
Un siglo impulsando el progreso de Chile

EL SERVICIO MAS COMPLETO A EUROPA, GOLFO DE MEXICO (MEXICO Y USA), Y COSTA ATLANTICA DE ESTADOS UNIDOS

ITINERARIOS

LINEA EUROPA

PUERTOS	NAVE/VIAJE LONGAVI 12	PUERTOS	NAVE/VIAJE T.B.N. D	LAJA 13
SALIDAS DE CHILE		SALIDAS DE EUROPA		
TALCAHUANO	24/9	ROTTERDAM		
SAN ANTONIO	25/9	HAMBURGO	10/9	27/9
VALPARAISO	17/9	BREMEN	12/9	29/9
ANTOFAGASTA	29/9	AMSTERDAM	14/9	1/10
IQUIQUE	1/10	AMBERES	17/9	4/10
		LIVERPOOL	23/9	13/10
LLEGADAS A EUROPA		LLEGADAS A CHILE		
ROTTERDAM		ANTOFAGASTA	22/10	11/11
BREMEN	8/11	VALPARAISO	27/10	16/11
HAMBURGO	4/11	TALCAHUANO	2/11	22/11
AMBERES	14/11			
LIVERPOOL	17/11			

LINEA USA ATLANTICO

PUERTOS	NAVE/VIAJE COPIAPO 38	MAIPO 40	PUERTOS	NAVE/VIAJE IMPERIAL 41	ACONCAGUA 42
SALIDAS DE CHILE			SALIDAS DE U.S.A.		
TALCAHUANO	27/9	14/10	BALTIMORE	19/9	6/10
SAN ANTONIO	28/9	15/10	MONTREAL	26/9	14/10
VALPARAISO	20/9	7/10	PHILADELPHIA	22/9	8/10
ANTOFAGASTA	1/10	18/10	NEW YORK	4/10	21/10
TOCOPILLA	2/10	19/10			
LLEGADAS A U.S.A.			LLEGADAS A CHILE		
BALTIMORE	21/10	7/11	ANTOFAGASTA	19/10	7/11
PHILADELPHIA	23/10	9/11	VALPARAISO	22/10	10/11
NEW YORK	5/11	22/11	TALCAHUANO	29/10	17/11
MONTREAL	29/10	15/11			

LINEA USA GOLFO

PUERTOS	NAVE/VIAJE ANDALIEN 65	PUERTOS	NAVE/VIAJE LEBU 64	ANDALIEN 65
SALIDAS DE CHILE		SALIDAS DE GOLFO		
VALPARAISO	17/9	VERACRUZ	23/9	20/10
TALCAHUANO	19/9	TAMPICO	27/9	25/10
LIRQUEN	23/9	HOUSTON	2/10	30/10
TOCOPILLA		N. ORLEANS	7/10	4/11
LLEGADAS AL GOLFO		LLEGADAS A CHILE		
VERACRUZ	15/10	ANTOFAGASTA	23/10	20/11
TAMPICO	24/10	VALPARAISO	26/10	23/11
HOUSTON	29/10	TALCAHUANO	31/10	28/11
N. ORLEANS	2/11			

C.S.A.V.

SANTIAGO AGUSTINAS 1235 10.o PISO FONO 83136 CASILLA 3207
VALPARAISO BLANCO 895 FONO 59061 CASILLA 49 V
TALCAHUANO BLANCO 440 FONO 41423 CASILLA 477
ANTOFAGASTA MATTA esq. COQUIMBO FONO 24182 CASILLA 1220

Las UES en la noticia

LA SEMANA pasada asumió el cargo de Secretario Interino de la Facultad de Ciencias de la Universidad de Chile el Dr. en Química Ricardo Arica.

El académico permanecerá en el cargo hasta las elecciones de las nuevas autoridades unipersonales de la Universidad, que se realizarán a fines de mes.

El anterior secretario, Javier Sami Frenk renunció en forma indeclinable a su cargo para dedicarse en forma exclusiva a la investigación y docencia.

EXPOSICION

Dos stands presenta la "U" en la Exposición Internacional de la Vivienda que se levanta en la Quinta Normal. La casa de estudios está representada por la Facultad de Ciencias Físicas y Matemáticas a través de sus departamentos de investigaciones y Ensayo de materiales y de Obras Civiles, por ser ellos los que se relacionan directamente con la construcción.

EDUCACION ARTISTICA

"Una nueva forma de integración andina constituirá el Symposium Internacional sobre Arte, Educación y Sociedad, organizado por el Instituto de Estética de la Universidad Católica.

El evento se realizará en Santiago entre el 9 y 14 de octubre y en él participarán representantes de los países del Pacto Subregional Andino y expertos norteamericanos y europeos.

El encuentro está destinado a estudiar las raíces de los elementos culturales comunes latinoamericanos y a fortalecer la conciencia del destino integral del continente para lograr los fines de la región como forma de crear las condiciones para la integración política y económica.

LIBRO DE ECONOMIA

Se encuentra en circulación el Libro de Economía Chilena en 1970, elaborado y editado por el Instituto de Economía y Planificación de la Universidad de Chile. El texto, de más de 600 páginas, contiene un acabado análisis de la economía nacional a través de todo el año pasado, dividido en dos partes.

VULCANOLOGIA

Por decisión de la Asociación Internacional de Vulcanología y Química del Interior de la tierra, se realizará en nuestro país en septiembre del próximo año un Symposium Internacional de vulcanología; que reunirá a 30 especialistas delegados del extranjero y a 100 nacionales.

La realización de este Symosium constituye un reconocimiento de la comunidad científica internacional a la labor que en nuestro país desempeñan los vulcanólogos.

Constituirán oficinas zonales de ODEPA

LA CONSTRUCCION, A LA BREVEDAD posible, de las oficinas zonales de Planificación Agrícola (ODEPA), se acordó en la reunión de Ejecutivos del agro, que habitualmente se efectúa los días lunes en el despacho del Ministro de Agricultura, Jacques Chonchol.

En la sesión estuvieron presentes los Jefes de los equipos de planificación de la Corporación de la Reforma Agraria, (CORA), Servicio Agrícola y Ganadero (SAG) y de la Oficina de Planificación Agrícola (ODEPA). De acuerdo con el convenio de integración de los servicios del agro, los servicios de planificación de CORA y del SAG se incorporarán a ODEPA.

En la reunión fueron aprobadas diferentes etapas en las cuales se desarrollarán el trabajo de planificación integrada. El programa se inició de inmediato, señalándose, asimismo, la constitución de las oficinas zonales de planificación agrícola.

Por otra parte, mañana miércoles el Comité de Ejecutivos del Agro dará comienzo al estudio de los planes nacionales de desarrollo agropecuario, según el convenio citado.

GREMIOS-GREMIOS-GREMIOS

PENSIONADOS RECHAZAN EL PARO DE EE. DE CAJAS DE PREVISION

Su indignación por la actitud adoptada por los funcionarios de algunas cajas de previsión, en el sentido de ir a la huelga el próximo jueves, dieron a conocer los pensionados de la Ley 10.383, a la Ministro del Trabajo, Mireya Baltra.

Los dirigentes de estos trabajadores pasivos, encabezados por Raimundo Doorman señalaron a la Ministro que ellos saldrán a las calles a hacer manifestaciones de protesta en contra de los huelguistas, para lo cual hoy se reunirán en amplia asamblea, para tomar una decisión en tal sentido, puesto que son los principales perjudicados por esta medida de los trabajadores semifiscales.

Los pensionados, además, entregaron a Mireya Baltra una declaración en la que señalan que las peticiones de los citados trabajadores "se contrapone con la realidad, ya que es una abierta violación al Acta de Avenimiento, suscrita con la directiva nacional del gremio y el Gobierno, el 18 de mayo último, mediante la cual se resolvió el conflicto que tanto daño hizo al gremio de los pensionados de las diferentes Cajas Previsionales, en especial de los del SSS, en que muchos de nuestros compañeros fueron golpeados y vejados por algunos funcionarios carentes de todo sentido humano.

Agregan en su declaración que "aceptar este pago ilegal, como reiteradamente lo ha manifestado la Contraloría General de la República, significaría un desembolso inmediato de E° 300.000.000, para sólo dos de las Cajas que agrupan a 5.000 funcionarios, en circunstancias que para nivelar las pensiones mínimas de 300.000 beneficiarios del Servicio de Seguro Social, existe un déficit de E° 180.000.000, como lo dice una declaración del Ejecutivo firmado por los Ministros del Interior, Jaime Suárez y del Trabajo, Mireya Baltra".

Luego hacen presente que ante los hechos señalados "y en los momentos en que lo más nefasto de la oligarquía financiera monopolítica, feudal, proimperialista, se lanza en asonada sediciosa contra la estabilidad de la vida ciudadana y del Gobierno Popular a fin de retornar al poder y recobrar sus privilegios, estos mismos funcionarios con una mentalidad no clasista, conscientes o inconscientes, le están haciendo el juego a los enemigos de la Patria y de su clase trabajadora".

Finalmente, los pensionados instan a sus compañeros funcionarios de los diferentes institutos previsionales, a deponer su actitud y anunciaron su apoyo decidido a todas las medidas legales destinadas a asegurar el normal funcionamiento de las Cajas de Previsión, para que se garantice a sus imponentes especialmente a los pensionados, la normal percepción de los beneficios.

Trabajadores del Petróleo:

APROBARON POLITICA SALARIAL DEL GOBIERNO

EN LOS DIAS miércoles y jueves último se realizó en las cuatro zonas en que tiene radicadas sus actividades la Empresa Nacional del Petróleo (ENAP), Santiago, Concón, Concepción y Magallanes elecciones con participación de todos los trabajadores de la Empresa que suman alrededor de cinco mil personas, para pronunciarse en favor o en contra de una proposición hecha por la Gerencia para ajustar el convenio colectivo de trabajo al 100% del alza del costo de la vida al 30 de septiembre, respetando los beneficios alcanzados, por el gremio y un avance de igual porcentaje a cuenta del reajuste oficial.

Este plebiscito que es el primero que se realiza sobre política salarial, fijada por el Gobierno en uno de los gremios más importantes del país, fue favorable en la votación de más de 4.000 trabajadores, con un 56% del total en favor de la fórmula propuesta por la Empresa y un 44% en contra, pronunciamiento que tiene una significación ya que se trata de un gremio de trabajadores del petróleo, sector laboral que es vital en la economía del país.

Los gremialistas que representan a nacionales y democratacristianos realizaron una intensa y agresiva campaña en los lugares de trabajo para obtener la adhesión de los trabajadores de ENAP, conseguir rechacen la fórmula de la Empresa, siendo derrotados en forma terminante por una mayoría indiscutible.

En las cuatro zonas de trabajo los trabajadores, se pronunciaron en favor de la proposición oficial de la Empresa, especialmente en Concón y Concepción y en algunos terminales como el de Linares los gremialistas tuvieron cero voto.

PIDEN PAGO DE RENTAS A PREMIOS DE PERIODISMO

El pronto pago de las rentas vitalicias que les concede la ley 17595, están pidiendo los Premios Nacional de Periodismo.

Un acuerdo en tal sentido fue adoptado en la reunión que sostuvo el presidente del Círculo de Periodistas, Rafael Ducós, con un gran número de periodistas que han sido agraciados con este galardón.

Manuel Gandarillas, asesor del presidente en la tramitación de la ley, informó a los asistentes de la destacada actuación que cupo al Presidente de la institución en el despacho de la Ley, tanto en la Cámara de Diputados como en el Senado y en las esferas gubernamentales. Un voto de aplauso premió esta actuación y que se hizo extensivo al periodista Ramiro de la Vega, vicepresidente del Círculo.

Ducós, además de informar ampliamente sobre su gestión señaló que había pedido una entrevista al Ministro de Hacienda, Orlando Millas, a quien solicitará en su carácter de Ministro y de Periodista, la cancelación de las rentas vitalicias que otorga dicha ley y que se encuentra para su liquidación en la Oficina de Pensiones de ese Ministerio. Finalmente, se acordó, por unanimidad, que los Premios Nacionales propicien la postulación del periodista Aníbal Jara Letelier para el próximo Premio Nacional en la mención Redacción.

PAGARAN A PENSIONADOS BONIFICACION DE E° 700

En el cheque del presente mes, y dentro del calendario normal, el Servicio de Seguro Social cancelará la Bonificación Compensatoria de setecientos escudos a todos sus pensionados. Este beneficio será pagado a los pensionados por vejez, invalidez, viudez y el grupo que recibe pensión por orfandad.

En cuanto al personal del servicio, esta bonificación fue pagada ayer.

CAJAS PAGADORAS

El Consejo del SSS acordó construir cinco cajas pagadoras en el hall del edificio del Departamento de Accidentes y Enfermedades Profesionales, en Compañía 1288, a fin de descentralizar la cancelación de las imposiciones que antes hacían los patrones en Moranbé 107.

La habilitación de estas cinco cajas pagadoras facilitará enormemente la cancelación de las imposiciones, ya que antes atendían sólo dos Cajas en Monradé 107.

DELEGACIONES EXTRANJERAS VISITAN LA CUT

La visita de una delegación de dirigentes del Consejo Central de los Sindicatos de la República Democrática Alemana, recibió ayer el Consejo Directivo Nacional de la Central Unica de Trabajadores.

El grupo cumplirá un amplio programa de actividades en nuestro país, en el que se incluye visitas a industrias y centros mineros, firmándose al término de esta visita, un convenio de intercambio entre las dos centrales sindicales.

Hoy la directiva de la CUT dará la bienvenida a una delegación cubana de maestros, que también visita nuestra Patria. Ellos serán especialmente atendidos por dirigentes del Departamento de Relaciones Internacionales de la CUT, que encabeza Fidelma Allende.

Finalmente, mañana el Consejo de la CUT recibirá a las 12.30 horas, a una delegación oficial del Gobierno Provisional de Vietnam del Sur, que presidirá el Viceministro de Relaciones Exteriores de ese país, Hoang Bich Son.

REUNION

El Consejo Directivo Nacional de la CUT anuncia para hoy una reunión que se efectuará en calle Ejército 467. Allí se considerará la situación política que vive actualmente el país.

COMPLEJO DEL MUEBLE FORMARAN 4 EMPRESAS

Su principal objetivo será la producción de muebles populares para cubrir las necesidades de los trabajadores.

LA FORMACION del Complejo del Mueble y su integración al área social, acordaron los dirigentes sindicales y representantes de los Consejos de Administración de Easton Chile, Martonffy, Novart y Montero, empresas intervenidas por diversas razones.

El acuerdo fue adoptado por unanimidad al término de una reunión ampliada que se realizó el fin de semana pasado en el Instituto Forestal, sede La Reina.

Participaron en ella 70 dirigentes sindicales y miembros de los Consejos de Administración de las cuatro empresas.

Señalaron que la participación de los trabajadores se dará en un Consejo de Administración en el que estarán representadas las cuatro empresas, mediante la designación de un trabajador por cada planta, elegido por las bases. En el Consejo estarán además, tres interventores y el administrador de la cuarta empresa, en representación del Gobierno, más un funcionario del Comité Forestal, que lo presidirá.

El Consejo de Administración será a nivel de las cuatro empresas que pasarán a constituirse en plantas.

La asamblea se dio un plazo de 15 días para elegir a los representantes ante el Consejo, el que deberá estructurar la organización del Complejo.

La reunión la presidió Arnaldo Cortés, miembro de la Comisión de Intervención. Los trabajadores analizaron y discutieron las distintas proposiciones presentadas por las empresas. En representación de los sindicatos se designó a Italo Canessa, presidente del Sindicato Profesional de Montero, para que expusiera los acuerdos adoptados por todos los presidentes de los diversos sindicatos, sobre la base de la discusión que se realizó en la primera parte de la reunión ampliada.

En las cuatro empresas laboran 1.200 trabajadores entre empleados y obreros, que buscarán la fórmula legal que permita la formación del Complejo, calificado como "positivo y necesario" por los dirigentes sindicales, ya que permitirá elaborar políticas y programas en forma integral, como también se encararán en forma global las necesidades de materia prima, comercialización, financiamiento y desarrollo del Complejo del Mueble.

HOMENAJE A CHILE EN LA HABANA

LA HABANA, 4 (PL). El acto central para conmemorar el segundo aniversario del triunfo electoral de la Unidad Popular de Chile tendrá lugar esta noche en las minas de Matahambre, al occidente de esta capital.

El Embajador chileno, Juan Enrique Vega, y el Ministro cubano de La Mineria, Pedro Miret, tendrá a su cargo los discursos del acto politico, ante un público completo principalmente por obreros cubanos del cobre, producto que es la principal riqueza de Chile.

Matahambre, situada al norte de la provincia de Pinar del Rio, es la mayor mina subterránea de Cuba, y en diciembre del pasado año reinició sus labores luego de casi dos años de intensos trabajos de rehabilitación.

Matahambre fue descubierta en 1911. Se trata de los yacimientos cupriferos más ricos de Cuba y donde existen grandes perpectivas de desarrollo de la producción, todavia modesta.

INTERNACIONAL SINDICAL CELEBRA REUNION EN MOSCU

MOSCU (ANSA) — Contra "la agresión imperialista en Indochina y en Medio Oriente" y contra "la opresión colonial" a que están sujetos todavía algunos pueblos africanos, habló hoy en Moscú el Secretario General de la Internacional Sindical de los Servicios Públicos, D. Krause, de Alemania Oriental.

Krause tomó la palabra durante la sesión inaugural del quinto congreso de la organización.

Participan en el Congreso de la "Trade Unión Internacional Public Service" (TUI) los delegados de 21 millones de trabajadores de sesenta países de todo el mundo.

La organización reune a sindicatos de organismos estatales, municipales, del sector sanitario, de las comunicaciones, de bancos e institutos de seguros de todo el mundo.

Según informa la agencia "TASS", el fin del congreso es "afianzar la unidad del movimiento sindical internacional y de la lucha por los derechos de los trabajadores y apoyar a los movimientos pacifistas y de independencia nacional, contra la opresión y la agresión de los monopolios".

Krause habló tambien del apoyo que la TUI ha dado "a la lucha del pueblo vietnamita", entre otros medios, con la campaña para el envio de medicinas a Vietnam.

"Estamos además —dijo el orador— al lado de los pueblos de Angola, Mozambique, Guinea Bissau y otros paises que todavia padecen la opresión colonial. Protestamos enérgicamente contra el régimen racista de Sudáfrica y contra la discriminación de la población africanas en Estados Unidos".

DESTACAN SACRIFICIO DE UN JOVEN CHINO

PEKIN, 4 (ANSA) La agencia oficiosa "Nueva China" ha divulgado hoy una noticia que había sido publicada en forma destacada por "Remmin Ribao" y por otros diarios chinos, sobre el sacrificio de un joven obrero que perdió la vida "luchando contra un incendio para proteger la propiedad del estado".

El joven obrero Chen Tai-shan, a quien ha sido concedido a titulo póstumo la afiliación al Partido Comunista, es propuesto como "representante típico de las nuevas generaciones" y, como "ejemplo luminoso" por su ideología y por sus acciones, para todos los jóvenes chinos.

Despues de su muerte, ha sido encontrado un diario personal en el cual habia anotado, entre otras cosas: "una cerilla produce la llama, autoconsumiendose. Pero la llama que produce es inmensamente más grande que la cerilla. Actuar como la cerilla y encender la llama del socialismo, significa ser un hombre autentico, un hombre puro".

Chen Tai-shan trabajaba en una fábrica automovilística de Chancghun en la región nororiental de China, y murió a la edad de 24 años. La prensa lo describe como un obrero modelo que unía al estudio de las publicaciones técnicas, el estudio del marxismo-leninismo y del pensamiento de Mao Tse-Tung.

General Omar Torrijos.

ELADA N HONOR E NERUDA

BELGRADO (ANSA) — Una velada literaria dedicada a Pablo Neruda se realizó ayer en Skoplje (capital de la República Yugoslava de Macedonia), en un círculo intelectual organizado por el diario "Nueva Macedonia", informa la agencia local Tanjug, hoy.

Fueron leidas poesías del poeta chileno —Premio Nobel 1971— en castellano y macedonio.

Hablaron además los escritores Tome Momirovski y Uros Urosevic, que ilustraron la obra de Neruda, considerado uno de los más grandes poetas latinoamericanos.

"Nueva Macedonia" publicó a fines del mes ultimo sesenta poemas de Neruda, algunos de los cuales, muy recientes, inéditos.

ABASTECIMIENTOS SOVIETICOS CON DESTINO A HANOI

VIENTIANE, 4 (UPI) La Unión Soviética aumentó recientemente sus vuelos de carga a Hanoi y por lo menos uno de sus aviones fue obligado a aterrizar en esta ciudad por cazabombarderos norteamericanos, informaron hoy altas fuentes de gobierno.

El promedio de solicitudes de permiso para sobrevolar territorio laosiano recibidos de los soviéticos fue de cuatro por mes hasta julio inclusive. Pero en agosto se recibieron 12 pedidos, en tanto que ya efectuaron cuatro en este mes, según las fuentes.

Los soviéticos denunciaron que los vehículos transportados en los vuelos como suministros médicos y alimenticios —agregaron generalmente— los pasajeros— utilizaron aviones Antonov 12, cuatrimotores los cuales son seguidos por radares y cazabombarderos norteamericanos.

Durante los últimos 13 días, tres de los aviones de carga han tenido que desviarse hacia el aeropuerto de Vientiame en espera de poder aterrizar en Hanoi, aparentemente debido a los bombardeos estadounidenses en Vietnam del Norte. Uno de los aviones que aterrizó en esta ciudad debió esperar tres días antes de continuar el vuelo.

Fuentes gubernamentales indicaron que en julio por lo menos uno de los aviones soviéticos fue obligado por un cazabombardero de los Estados Unidos a aterrizar en el Aeropuerto de Wattay, tras desviarse del corredor aereo por el cual debia atravesar el norte de Laos.

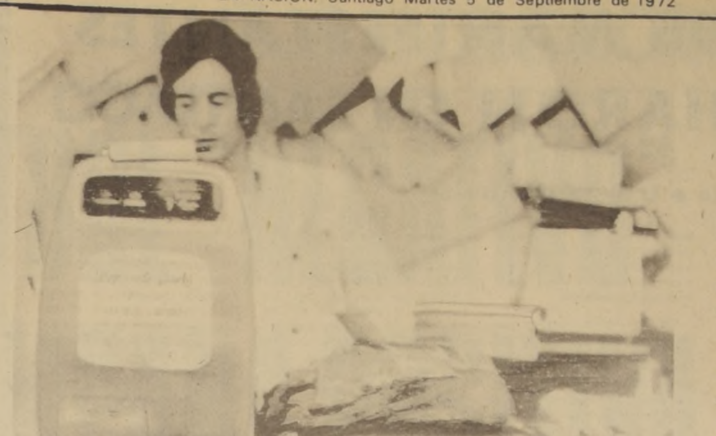

ROMA, Italia.- Los carniceros iniciaron una huelga de siete dias en protesta por la imposición del Gobierno de disponer de libertad de precios por sesenta días. Antes de cerrar los locales comerciales, lucían carteles con la leyenda: "Roma, siete días sin carne".- RADIOFOTO UPI.

POLITICOS VENEZOLANOS COMENTAN SITUACION CHILENA

CARACAS 4 (UPI).- La actual crisis politica y económica del Chile demuestra "lo difícil de realizar transformaciones radicales en la estructura económica de un país, para orientarlo hacia el socialismo, dentro de un régimen institucional democrático burgués donde los sectores que se sienten perjudicados pueden protestar y maniobrar con bastante libertad", afirma hoy el dirigente político venezolano Luis Esteban Rey.

Rey, de "Accion Democrática y otros políticos venezolanos de varias corrientes, comentan la situación chilena hoy en una encuesta realizada por el Diario "El Nacional".

"Lo más grave nos parece es la ruptura de comunicaciones y el enfrentamiento decisivo entre el gobierno y la oposición, principalmente entre el primero y la Democracia Cristiana", dice Rey, "puede ser el fruto de intransigencias de ambas partes. Si la situación económica empeora y la escasez se acentúa, el gobierno de la Unidad Popular se vería enfrentado a una crisis de suma gravedad", agrega.

Ramón Tenorio Sifontes, Secretario General encargado del Partido Unión Republicana Democrática (URD), afirma que los pasos que adelanta el gobierno socialista de la Unidad Popular no agradan a quienes pretenden mantener la dependencia económica y el tutelaje politico y cultural sobre nuestros pueblos subdesarrollados.

Américo Marín, dirigente del "Movimiento de Izquierda Revolucionaria (MIR), dice la situación chilena se agrava debido a que el Partido Nacional, "Patria y Libertad" y la democracia Cristiana "están pasando a la ofensiva contra el gobierno de la Unidad Popular".

"En otro sentido, el gobierno de (Salvador) Allende, indudablemente de izquierda, confirma la absurda tesis de una revolución dentro del marco de la Democracia burguesa", dicé Marin.

Héctor Mujica, del partido Comunista de Venezuela (PCV), señala que hay "una escalada antipopular mantenida por el fascismo internacional" contra el gobierno de Allende.

"A esta escalada se está oponiendo con firmeza el gobierno y el pueblo chilenos —dice Mujica— y se aprestan a tomar las fábricas y los sitios de trabajo para enfrentar la intervención reaccionaria. En el modo como se está movilizando el gobierno y el pueblo chilenos, se puede ver que triunfarán en este nuevo episodio del fascismo internacional".

BARCOS ALEMANES E INGLESES PESCAN EN MARES DE ISLANDIA

REYKJAVIK, 4 (PL).— Barcos de pesca de Gran Bretaña y la República Federal de Alemania continúan laborando dentro del limite de las cincuenta millas decretado por el gobierno de Islandia el pasado viernes, se dijo hoy aquí.

Según datos oficiales, las naves infractoras de la nueva disposición islandesa ascienden a más de cincuentta y se encuentran pescando en grupos compactos para evitar ser identificados por los barcos costeros islandeses.

Varias unidades de la armada de Islandia tratan de tomar los nombres de las embarcaciones extranjeras, algunas de las cuales lo tienen borrado, por lo que se les fotografia para una posterior identificación.

Con esto se pretende ejercer una futura acción judicial contra los infractores, puesto que en la actualidad la extensión de las aguas de la isla no fue aceptada por el tribunal internacional de La Haya.

El pasado viernes el gobierno de Reykjavik declaró que ese organismo es incompetente para enjuiciar la medida islandesa, que responde a los intereses nacionales, ya que el 80 por ciento de la economía isleña está fundamentada en la producción pesquera.

Asimismo, se informó que las naves que partieron a interceptar los barcos extranjeros están equipadas con ganchos y otros medios que impiden la captura de los peces.

Hasta el momento no se ha producido ningún incidente de envergadura que pudiera desembocar en conflictos mayores.

Poco después de entrar en vigor el limite de las cincuenta millas, el Primer Ministro de Islandia, Okefur Johannesson, declaró que su gobierno haría todo lo posible por hacer concesiones a los países afectados por la disposición.

En cambio, de los puertos de Inglaterra y la RFA siguen partiendo barcos pesqueros hacia los mares islandeses, que constituyen uno de los principales bancos de pesca de esta región del noroeste europeo.

PANAMA: REGIMEN DE TORRIJOS DERROTA A SU ALA DERECHA

BOGOTA, (Inter Press Service).— La mayoría campesina de la flamante asamblea de representantes de la comunidad de Panamá, está ahora a punto de imponer la designación formal del General Omar Torrijos como jefe del gobierno y del estado. Las primeras noticias que indican esta dirección para los acontecimientos políticos del itsmo, se conocieron el último día de agosto: un dia antes, las reuniones provinciales de corregimientos de las provincias de Chiriqui y Herrera, votaron una recomendación para que "se confiera al General de Brigada Omar Torrijos Herrera la posición de jefe de gobierno revolucionario". Como las elecciones de agosto dieron a los partidarios de Torrijos (el jefe militar tiene un gran prestigio en las zonas rurales del interior panameño, donde vive el 60 por ciento de la población del país), una mayoría abrumadora, el pedido de las provincias puede ser válidamente interpretado como opinión predominante en la asamblea nacional.

Las cifras de votantes en las elecciones de agosto —calculadas, según fuentes oficiales, en el 95 por ciento del electorado, y en el 80 por ciento, según observadores imparciales— fueron las más altas que registra la historia de Panamá: un signo del apoyo masivo que, en cuatro años, parece haber logrado el gobierno nacionalista y populista de Torrijos. El pronunciamiento de la asamblea nacional en favor de otorgar al jefe militar la responsabilidad conjunta del estado y del gobierno (ya ejerce la de las Fuerzas Armadas) significaria, en caso de producirse, la muerte política del actual Presidente del Consejo Provisional de Gobierno, Demetrio Lakas, que también es Presidente de la derechista Corporación Nacional de la Empresa Privada (CONEP) y hombre de confianza de Estados Unidos.

Durante los cuatro años que tiene el régimen en Panamá, las luchas internas entre distintas facciones se han sucedido. Luego de muchas idas y venidas, a comienzos de este año las posiciones habian quedado relativamente claras: por un lado, Lakas, que cuenta con el apoyo del Coronel Rodrigo "Botita" García y los tenientes coroneles Rubén Darío Paredes y Armando Contreras, además del que significa la vieja aristocracia política, que fuera desplazada del poder hace cuatro años y lo prefiere como mal menor frente a Torrijos.

EL CANAL DE PANAMA

Por su parte, el General Torrijos se apoyaba en los más brillantes oficiales jóvenes de la guardia nacional, entre otros, en Manuel Antonio Noriega, jefe del G-2 (inteligencia) y notorio simpatizante del régimen revolucionario peruano.

El verdadero eje de la vida nacional panameña sigue siendo el Canal de Panamá, por encima de los enfrentamientos entre distintas facciones gubernamentales. Esto parece haber sido advertido por Torrijos, que aprovechó la dinámica generada por su enfrentamiento con Estados Unidos en torno a un nuevo estatuto para el Canal, para restarle bases de apoyo a su ex amigo personal, Demetrio Lakas, y a la tendencia pro-norteamericana.

De esta manera, no tuvo otro remedio —más allá de sus intenciones subjetivas— que recurrir al inmenso reservario de energías anti-imperialistas que significa el campesinado, que forma la gran mayoría del país y ha permanecido tradicionalmente al margen de la economía de consumo.

La composición de la Asamblea Popular elegida en agosto, se parece en muy poco a las legislaturas "normales" de América Latina. La representación popular en ella es dinámica y poderosa. A través de Torrijos, de su designación formal como único jefe del gobierno, es esta asamblea la que seguramente pasará poco a poco a desempeñar un papel protagónico en la vida política panameña.

Sin una agricultura exportable, sin industrias de ningún tipo, la posición de un gobierno nacionalista en Panamá es dificil, y lo seguirá siendo aún si logra movilizar el apoyo activo de las masas.

SETENTA AÑOS

Nacido al amparo de los buques de guerra norteamericanos, segregado a la fuerza de Colombia, el nuevo estado no pudo ejercitar en los casi setenta años que lleva de existencia, una independencia efectiva siquiera comparable a la que ha caracterizado a la politica de Torrijos. La representación panameña apoyó la incorporación de China Roja a las Naciones Unidas, apoyó las tesis peruanas en cuanto a las 200 millas marinas, y volvió a solidarizarse con Lima en la OEA cuando los peruanos exigieron libertad para que cada país Latinoamericano decidiera si restableció o no sus relaciones con Cuba.

DIMITROGRAD CELEBRA SU PRIMER CUARTO DE SIGLO

DIMITROGRAD, BULGARIA, (PL). El Consejo de Ministros aprobó en su sesión del 2 de septiembre de 1947 la construcción de esta ciudad y la eliminación de las aldeas Marino, Rakovski y Chernokonevo, las dos primeras pertenecientes a la comarca de Joskovo y la última a Chirpan.

La disposición gubernamental, adoptada hace 25 años, comenzo a cobrar realidad de inmediato.

A la hoy moderna y bella ciudad de Dimitrograd llegarón entonces los brigadistas seleccionados por la Unión Dimitroviana de la juventud (Konsoml) encargados de construir los primeros edificios familiares, asi como sentar la bases de las actuales industrias.

Durante cuatro años trabajaron los brigadistas konsomoles. A principios de la decada del 50 fueron relevados por los obreros habituales de la construcción, quiénes prosiguen la labor.

Dimitrograd, con más de 50 mil habitantes, ha celebrado ahora su primer cuarto de siglo.

En los festejos programados se ha podido presenciar la identidad de los pobladores de la ciudad con su historia. Cada uno de los ciudadanos de Dimitrograd estuvo presente en los actos.

Columnas de niños, al frente de las cuales marchaban las bandas escolares, abrieron el desfile del acto central efectuado en la palza principal de la ciudad.

La bandera nacional, blanco, verde y rojo, que significa la pureza, el trabajo y el valor patrio, junto a los banderines de las organizaciones e instituciones, erán portados por los asistentes.

La música y los bailes no faltaron tampoco en estos días de festividad merecida.

Dimitrograd es una ciudad jóven.

La edad promedio de sus habitantes es de 28 años y cuenta con 8 mil 500 niños escolares, más de 2 mil matriculados en circulos infantiles y otros 3 mil que por no contar con la edad no estan inscritos en estos centros.

En el haber de la ciudad se cuenta con una planta para las construcciones mecanico-químicas, una fabrica de cemento, combinados de la construcción, químico, y agroindustrial, así como talleres de confecciones y artesania, fabricas de articulos de piel y de plásticos, y otros.

Los miles de trabajadores y técnicos que hacen funcionar dia a dia estas plantas elaboran más de 900 productos, que destinados al consumo interno y a la exportación.

En lo que respecta a las realizaciones sociales existen 3 casas de cultura, cines, teatro, varias bibliotecas, el múseo de construcción socialista, centros de investigación científico-técnico, escuelas de educación elemental y casas cunas para los hijos de las trabajadoras.

Dimitrograd cuenta con un hospital general dotado con 500 camas y uno profilactico con 200 plazas.

El combinado químico tiene adjunta una escuela para preparar el personal de esa importante rama de la económia.

En la urbanizacion de la ciudad se han seguido métodos muy modernos en los que se ha tratado de defender al hombre de calor y las impurezas.

CONCESIONES COMERCIALES DEL JAPON

Por Arnold Dibble.

TOKIO, 4 (UPI). El calido fin de semana niponorteamericano recién transcurrido en Hawaii dio hoy paso a las frías realidades cotidianas del lunes.

La prensa nacional llegó a la conclusión de que ha sido poco lo alcanzado en la práctica durante la conferencia cumbre de los Estados Unidos y el Japón.

El gran ganador, según los comentaristas japoneses, no ha sido Estados Unidos sino el Presidente Richard M. Nixon, quien cobró así nuevo empuje en su campaña por la reelección.

La oferta formulada por el Primer Ministro Kakuei Tanaka en Honolulu, asegurando la adquisicion de productos norteamericanos por un valor de 1.100 millones de dólares, ha sido interpretada especialmente como una importante contribución japonesa a esa campaña, considerando que no soluciona el problema a largo plazo del desequilibrio existente en el intercambio entre los dos países.

Los japoneses, en efecto, prometieron comprar ahora lo que habrían comprado en el futuro.

El Mainichi Shimbun lo explicó en estos términos:

"Durante su viaje desde Washington hasta Honolulu Nixon hizo un vuelo un poco más largo que el ordinario, pagando un par de dólares más de lo que cuesta el pasaje cuando se vuela de Tokio a Honolulu.

"Sucede que Hawaii constituye un baluarte del Partido Demócrata y tiene muchos norteamericanos de origen japonés, el presidente y su esposa fueron al coto demócrata para dispensar una cordial bienvenida al primer ministro japonés.

"El viaje resultó tanto más eficaz teniendo en cuenta las elecciones presidenciales venideras. Por otra parte, el presidente obtuvo un beneficio práctico al lograr la promesa japonesa de efectuar compras inmediatas en los Estados Unidos.

"Hablando francamente, la conferencia se hizo con miras a las elecciones presidenciales estadounidenses. Obteniendo concesiones comerciales del Japón los Estados Unidos respondieron a las demandas de los círculos financieros norteamericanos que apoyan al Partido Republicano.

"Las relaciones niponorteamericanas son como las de una pareja en el proceso de un divorcio", concluye. "Ambas partes pueden desear la separación, pero las dos saben que, en realidad, no pueden arreglárselas viviendo cada uno por su cuenta".

TROPAS DE SAIGON HAN TENIDO 250.000 BAJAS EN LOS ULTIMOS CINCO MESES

HANOI (PL) — Un informe difundido aquí sobre el resultado de la actual ofensiva de las fuerzas sudvietnamitas de liberación revela que los tropas saigonesas tuvieron en los últimos cinco meses más de 250 mil bajas entre muertos, heridos y capturados.

Además fueron destruidos por las tropas del GRP (Gobierno Revolucionario Provisional) cinco mil 800 vehiculos militares mil 300 piezas de artillería, mil 500 aviones 330 embarcaciones de guerra y 285 depósitos de municiones y combustible.

En términos de unidad, los combatientes de las fuerzas armadas Populares de Liberación (FAPL), brazo armado del GRP, destruyeron o causaron graves daños a ocho divisiones, 33 regimientos y brigadas once regimientos blindados —más de 20 batallones de artillería, y otros 285 de infantería.

La ofensiva actual de las fuerzas del GRP, que se halla en su sexto mes de duración plantea en estos momentos una seria amenaza a Saigon, según se opinó aquí. Los cálculos de los expertos norteamericanos daban como finalizada la ofensiva para este tiempo.

SAIGON (UPI). Los rangers gubernamentales que defienden la Base de Le Minh, a 35 Kms. al oeste de Pleiku en las altiplanicies del centro de Annam abandonaron esta mañana esa posición tras sangrientos combates.

El vocero militar survietnamita que formuló tal anunció señaló que esa posición que se encuentra a quince Kms al este de la frontera con Camboya estuvo sometida durante cuatro dias a los bombardeos y a los reiterados asaltos de las fuerzas norvietnamitas y del Vietcong.

Los mensajes por radio de la Base Le Minh que se enviaban al Cuartel General de la segunda región militar survietnamita con sede en Pleiku se había interrumpido esta madrugada.

En esa región además, de la Base Le Minh las fuerzas norvietnamitas y Vietcong también bombardearon y hostigaron la Base Plei Me asi como el pueblo de Thanh An, sede del puesto de mando de un regimiento de la 22 división survietnamita al suroeste de Pleiku.

Un helicóptero norteamericano que sobrevolaba esa zona fuè derribado pero los seis militares que iban a bordo pudieron salvarse con algunas heridas.

En el valle de Que Son a 45 Kms al sur de Danang, los combates proseguían en torno a la Base Ross que continuaba bajo el control de las fuerzas norvietnamitas y Vietcong.

Estas últimas habian bombardeado el domingo con 615 proyectiles de todo calibre las posiciones gubernamentales de Quang Tri en el frente norte.

En la región de Saigon también se libraron violentos combates en la tarde del domingo.

Ciento once soldados norvietnamitas y vietcong perecieron en los encuentros que se libraron a cinco Kms al noroeste de An Loc, el domingo y 33 fueron muertos el lunes mientras los gubernamentales sólo perdieron dos hombres y registraron ocho heridos.

Los cazabombarderos estadounidenses cumplieron sesenta misiones contra el territorio norvietnamita durante las últimas 24 horas.

Se trata del nivel más bajo de misiones cumplidas por la fuerza aérea norteamericana desde que se reanudaron los bombardeos sistemáticos contra la República Democrática de Vietnam en abril de este año.

Los bombarderos gigantes estadounidenses B-52 por su parte cumplieron cinco misiones dos al suroeste de la ciudad de Dong Hoi y tres en el interior de la zona desmilitarizada.

Esas operaciones tuvieron como blancos los centros de almacenamiento de carburantes y de municiones de Vietanm del Norte.

SUSPENDEN ENVIOS DE CARNE A CHILE

TUCUMAN 4 (AFP).- La junta nacional de carnes suspendió las exportaciones de carnes que desde esta norteña provincia se efectuaba a Chile, según trascendió en medios económicos locales.

Las fuentes no establecieron los motivos de esa medida, pero en medios allegados a los exportadores sostienen que la suspensión esta originada en los últimos sucesos que alteraron las relaciones entre Chile y la Argentina.

Se recuerda que recientemente el gobierno chileno otorgó asilo politico y salvoconductos a diez extremistas argentinos que habían fugado de la cárcel de Rawson, rechazando así el pedido de extradición de las autoridades nacionales.

Finalmente se consigna que como consecuencia de la suspensión de ese producto los frigoríficos tucumanos se encuentran abarrotados de carnes.

UTILIZACION DE AGUAS DEL RIO PARANA

BUENOS AIRES (PL). El canciller Eduardo Mackoughlin, declaró al diario "Jornal Do Brasil" que las relaciones entre Argentina y Brasil requieren "una atención especial" por su significado y porque se desea encontrar soluciones técnicas a lo problemas pendientes con ese país.

La declaración de Mackoughlin anticipa la postura de la delegación argentina a las pláticas que a partir de hoy se realizarán con técnicos paraguayos sobre la utilización de las aguas del Río Paraná, compartido también con Brasil.

El Canciller añadió que el comércio entre ambos regimenes militares es muy importante, pero "las diferencias que existen en otros campos podrian desaparecer si el diálogo fuese activado aún más".

Dijo que Brasil y Argentina han encontrado una "acción de aprovechamiento del rio Uruguay" y que "también seremos capaces de hacer lo mismo en relación con el Paraná, pues somos los mismos agentes del diálogo".

El Gobierno argentino sostiene que las proyectadas obras conjuntas paraguayo-brasileñas para levantar el complejo hidroeléctrico de "Sete Quedas" en el Río Paraná, podrían afectar la navegabilidad de esa vía y sus afluentes.

Además según Buenos Aires, anulan el propósito establecido durante la entrevista sostenida entre el dictador paraguayo Alfredo Stroessner y su colega argentino a finales de 1971.

Maclouhglin citó también la declaración suscrita entre Emilio Garrastazu Medici y Alejandro Lanusse en marzo pasado, interpretándola como la exposición de "las coincidencias de los objetivos de la politica exterior argentina y brasileña".

Añadió que la afirmación de Stroessner en Buenos Aires, de que "las obras en los ríos no deben causar perjuicio a otras naciones del sistema", es compartida en Argentina donde se piensa que "cuando un estado se propone realizar un aprovechamiento hidraúlico tiene que informar a los otros integrantes de la misma cuenca sobre el proyecto de la obra y sus programas de operación y llenado de represas.

Es por eso, que deseamos el diálogo, particularmente en los aspectos técnicos, recalcó el ministro, quien se abstuvo de recordar que en la visita del jefe del regimen militar argentino a Paraguay, se suscribió un documento afirmativo del derecho de cada país, "para disponer de sus recursos naturales conforme a sus intereses".

El dictador paraguayo, Alfredo Stroessner, invocando razones "de seguridad nacional", solicitó la revisión de los acuerdos y particularmente el referente a la construcción con Argentina de una estación hidroelectrica a medio curso del Parana.

La decisión favorece los planes de Brasil que se propone iniciar este fin de año la construcción de la represa de "Sete Quedas" con colaboración paraguaya.

Con las discusiones que se inician hoy se retrasa por quinta ocasión la concretización de los planes que ubicarían la erección de similar obra con Argentina, que hasta ahora ha presentado cuatro proyectos diferentes sin lograr la aprobación siquiera formal de Paraguay.

CONGELAN CONVERSACIONES SOBRE GOLFO DE VENEZUELA

Caracas 4 (EFE).- La congelación de las conversaciones colombo venezolanas relacionadas con el golfo de Venezuela es una medida prudente en un tiempo de elecciones", según afirma hoy el diario "La Verdad" en un editorial de primera página, al referirse a las versiones en el sentido de que las negociaciones limitrofes entre ambos paises se estancarían hasta que en Colombia y Venezuela pase el periodo electoral.

"En efecto, señala "La Verdad" los problemas de política externa no deben nunca vincularse con las posiciones de partidos que se disputan el poder en el marco del juego democrático y es evidente que ningun grupo político venezolano es partidario de ceder un, solo ápice del territorio nacional".

Tras indicar que "no obstante, toda la problemática que encierran estas complejas negociaciones nos preocupa hondamente", el matutino caraqueño subraya que "aparece evidente que la necesidad de congelar las negociaciones implica que no se ha llegado todavía a un acuerdo y al mismo tiempo que cualquier transacción solo puede significar que Colombia ha renunciado a sus aspiraciones o que parte del territorio venezolano se encuentra una vez mas amputado".

"Por otra parte prosigue la historia reconocerá seguramente que el actual gobierno ha tratado este vital asunto sin estridencia pero con firmeza y responsabilidad por lo que las generaciones futuras lo apreciarán en su justo valor".

El matutino venezolano pone de relieve que "la importancia de esta negociaciones para Venezuela es simplemente fundamental".

"La verdad" continúa expresando que "si olvidamos un instante el contenido económico de perder la soberanía sobre un territorio probablemente rico en petróleo lo cual explica la ambición de nuestros vecinos podremos quizas enfocar otros aspectos de significado probablemente mayor y que tienen su raíz en las bases mismas de nuestra nacionalidad".

LA CALLE

LUIS VERA ALBORNOZ, obrero de la construcción en Chacabuco: "Con esto estamos planteando a los fascistas de la derecha que no vamos a seguir soportando que obstaculicen la labor del Gobierno de la Unidad Popular y que sigan matando trabajadores. Todos nosotros, obreros de Chile, damos nuestro respaldo, sin vacilar, al Compañero Presidente".

ANA CAROCA, jubilada, costurera: "Estoy aquí porque soy allendista y este ha sido el mejor Presidente que hemos tenido. Los ricos son los que chillan por el desabastecimiento, pero a nosotros, los que nunca tuvimos que comer, ahora tenemos de sobra. Me recuerdo cuando antes, en María Pinto, los patrones pagaban para que no estudiáramos. Ellos son los que reclaman ahora, no nosotros. El pueblo está hoy aquí, demostrando su apoyo al Gobierno Popular".

HAYDEE ROJAS, dueña de casa: "Soy la mujer más feliz del mundo, porque estoy viviendo como todos los trabajadores de Chile, sin distinción de ninguna especie, estamos dando nuestro respaldo al Presidente. He visto a muchas mujeres desfilar con sus maridos e hijos. Esta es una movilización masiva del pueblo para demostrar al Presidente que continúa gozando de la confianza del pueblo. ¿Los derechistas?, no vale la pena ocuparse de ellos...".

ELENA MUÑOZ, dueña de casa: "Nunca he estado disconforme con este Gobierno. De qué desabastecimiento me habla. Yo soy madre de 14 niños y jamás nos ha faltado, durante este Gobierno, un plato de comida. Ahora hay poco, pero para todos, no como antes que sólo los que tenían plata podían comer carne".

MARGARITA CORTES, maestra de cocina: "Este es un día de felicidad, un día de fiesta, porque estamos celebrando un año más desde que el pueblo le dio el triunfo a la Unidad Popular y al Presidente Allende. Desde entonces, muchas cosas han sucedido en favor de los trabajadores. ¿Ollas vacías?, eso lo inventan las mujeres que no tienen qué hacer y que ayudan a explotar al pueblo".

IDA VERA, funcionaria de la Dirección de Estudios del Ministerio de la Vivienda y Urbanismo: "Este es un momento que está demostrando lo que puede hacer la organización del pueblo, para detener la escalada de la reacción a cualquier precio. Por ello, creo que, por sobre todas las cosas, debe ser de primordial importancia la unidad de la izquierda. El Gobierno Popular debe seguir adelante; no transando, sino con la ofensiva".

HERNAN CARMONA, bodeguero de INDIRA, ex Remington Rand: "Estoy satisfecho, porque esta marcha que estamos observando es una manifestación de apoyo para nuestro Compañero Presidente, por los cambios y para detener la escalada del fascismo. La derecha a través de sus organizaciones, ha tratado de provocar un enfrentamiento con los trabajadores, entre chilenos, pero esto no lo vamos a comenzar nosotros, aunque lucharemos, si es necesario, en defensa del Gobierno y de nuestro Presidente".

JUAN MANUEL ROJAS, ayudante en refrigeración de la industria INGEN: "Tenemos que seguir adelante con nuestro Gobierno y apoyando al Presidente, dispuestos a pararle el carro de una vez por todas a los momios. Defenderemos este Gobierno, porque el Compañero Allende fue elegido por nosotros, por los obreros, los trabajadores de Chile, y los vamos a seguir apoyando. Los fascistas son unos ignorantes que no pueden comprender el sentir de los pobladores...".

Ante la tribuna en que estaba Allende:

750.000 MANIFESTANTES MARCHARON EN SANTIAGO

● Dos millones a través del país

Se dijo que iba a haber tres marchas, pero esto no se cumplió. Desde todos los puntos de la capital miles y miles de hombres y mujeres portando banderas de Chile, rojas, verdes y de la U.P. marcharon hacia el lugar de la concentración, exteriorizando así gráficamente su respaldo total al Gobierno Popular, que ayer cumplió dos años de labor.

Fue una demostración masiva, de caracteres gigantescos, que seguramente habrá de hacer pensar mucho a los "cerebros" de la oposición, que en los últimos tiempos han estado proclamando que poco menos que tenían al Gobierno "en el suelo" y aún han llegado a preocuparse por buscarle al Gobierno Popular "una salida política", olvidando que tiene su lado -como quedó demostrado plenamente ayer- a las grandes masas, que han tomado plena conciencia que este es el Gobierno de los Trabajadores.

Sin embargo, la situación que citábamos al iniciar esta crónica, se produjo debido a que las tres columnas programadas inicialmente fueron engrosando de tal manera, que muchos de los marchantes debieron dirigirse por otras calles al sitio de la concentración.

LAS COLUMNAS PRINCIPALES

La primera columna partió desde el corazón mismo de la oligarquía: Las Torres de Tajamar. Allí se reunieron trabajadores de CCU, industrias textiles, fábricas de cordón Macul, mineros de la Disputada de Las Condes, pobladores del Sector Cordillera y las comunas de Las Condes, La Florida, Ñuñoa, La Reina, Puente Alto y Pirque.

Casi a la misma hora, la segunda columna partía desde Avenida Matta y Vicuña Mackenna, integrada por los obreros y empleados de los cordones industriales Cerrillos, Vicuña Mackenna y Maipú de las comunas séptima, octava, novena, cuarta y décima, San Miguel La Granja, San Bernardo, La Cisterna y Buin.

Finalmente, en el puente Pío Nono con Avenida Santa María, se formó la tercera columna con trabajadores del cordón industrial Panamericana Norte, mineros de Polpaico y La Africana, pobladores de las comunas sexta, quinta, tercera, segunda y primera, de Conchalí, Renca, Quinta Normal, Barrancas, Quilicura, Lampa, Colina, Til Til, San Antonio, Melipilla, Talagante y Peñaflor.

Fueron tres bosques de banderas que poco a poco fueron engrandando más y más con miles de manifestantes que portaban banderas, y muchos cartelones en los que estaban escritas leyendas que proclaman el respaldo de los trabajadores tanto al Gobierno Popular como a su programa.

ABSOLUTA CALMA

Las tres marchas se desarrollaron en forma absolutamente normal, registrándose sólo levísimos incidentes, provocados por los reaccionarios de siempre, que desde las veredas trataron de insultar a los manifestantes, pero éstos respondieron de igual manera, "pidiéndole por favor a los momios que "tocaran" sus cacerolas ahora que el pueblo marchaba por las calles en forma compacta en respaldo al Gobierno. Naturalmente que los escasos provocadores prefirieron guardar silencio y "correrse" ya que su valentía se "diluyó" considerablemente al verse en total minoría.

Se dio cumplimiento de esta manera a los llamados hechos por numerosos comités de la Unidad Popular en el sentido de no responder a las provocaciones de la reacción, que buscaba así empañar el brillo de esta recordación del segundo año de la ascensión al poder del Gobierno de los trabajadores.

LA TRIBUNA DE HONOR

Mientras tanto, en el lugar donde estaba la tribuna de honor un verdadero gentío se había reunido en espera de las diferentes columnas que desfilarían por ese sitio.

Justamente a las 17.20 horas llegó hasta el estrado el Presidente Allende, acompañado de todos los integrantes de su Gabinete, siendo recibido con una verdadera ovación por la multitud reunida, que enfervorizada gritaba ¡Allende, Allende, el Pueblo está presente! Tras el llegaron también parlamentarios y dirigentes de los diferentes partidos que componen la Unidad Popular.

De inmediato el Presidente pronunció un pequeño discurso (ver crónica aparte) en el cual informó sobre el acto que se realizará en el Estadio Chile y anunciando, finalmente, la firma de los proyectos de ley que crean la Oficina Nacional de la Mujer y la Oficina Nacional del Poblador.

Minutos después se iniciaba el desfile de los trabajadores, al son de la marcha "Venceremos", practicamente el himno oficial de la Unidad Popular.

Los trabajadores desfilaron en cerradas filas, que prácticamente abarcaron todo el ancho de la Alameda Bernardo O'Higgins ante un marco impresionante de público, que los aplaudió entusiastamente.

Las filas se fueron disgregando poco a poco a unas cuantas cuadras del lugar donde estaba situada la tribuna de honor. Desde la cual presenció el paso de los trabajadores, el Presidente Allende, junto a los trabajadores, parlamentarios, dirigentes de pobladores, gremiales, etc.

EN PROVINCIAS

La demostración de respaldo al Gobierno Popular realizada en Santiago y que se calcula reunió a 750 mil personas, también se efectuó en provincias, donde mineros, campesinos, estudiantes, pobladores, trabajadores, etc. se reunieron para dejar en claro ante todo Chile, que el Gobierno Popular cuenta con su apoyo. En todo el país marcharon sobre dos millones de personas.

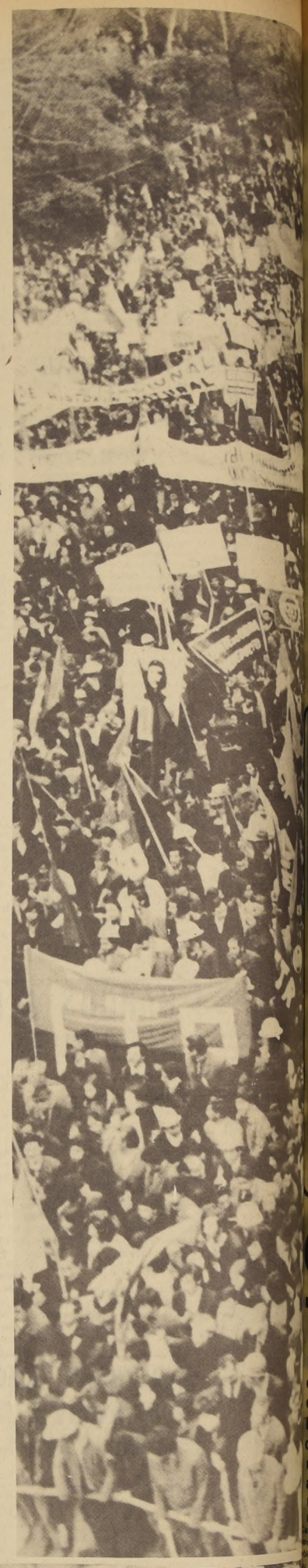

Los dos decretos:

LA MUJER Y EL POBLADOR

Ante la presencia multitudinaria de miles y miles de trabajadores, mujeres, y jóvenes, el Presidente de la República, Dr. Salvador Allende, procedió a firmar los decretos que crean la Secretaría Nacional de la Mujer y la Secretaría Nacional del Poblador.

El texto de ambos decretos es el siguiente:

LA MUJER

CONSIDERANDO:

Que es preocupación fundamental del Gobierno incorporar plenamente a la mujer a todas las actividades sociales, económicas, culturales y políticas de la vida nacional, rompiendo de este modo las limitaciones con que tradicionalmente se la ha discriminado.

Que en los primeros dos años de su gestión, este Gobierno ha patrocinado iniciativas destinadas a alcanzar los propósitos enunciados, algunas de las cuales no han podido, hasta ahora, materializarse en el estatuto legal propuesto, como ha ocurrido con el Ministerio de la Familia.

Que sin perjuicio de lo anterior, y a fin de dar una participación directa a la propia mujer en el estudio de los problemas específicos que la afectan y en la proposición de soluciones; así como para promover la coordinación de todos los organismos que, de algún modo, les corresponda intervenir en los referidos problemas, se hace necesario crear la Secretaría Nacional de la Mujer, como asesora del Presidente de la República.

Y visto lo dispuesto en el N° 1 del artículo 72 de la Constitución Política del Estado,

DECRETO:

Artículo 1°.- Créase la Secretaría Nacional de la Mujer, cuya función será asesorar al Presidente de la República en la formulación y ejecución de los planes y políticas del Gobierno relativos a la mujer.

Artículo 2°.- Para el cumplimiento de sus objetivos corresponderá a la Secretaría Nacional de la Mujer:

a) Coordinar la acción de todos los organismos de la Administración Civil del Estado, tanto centralizados como descentralizados o autónomos, y de las instituciones en que el Estado tenga representación o participación mayoritaria, en cuanto las labores que ellos realizan tengan conexión con los planes del Gobierno relativos a la mujer;

b) Estudiar los problemas específicos que integralmente afectan a la mujer y proponer las medidas tendientes a solucionarlos;

c) Proponer al Ejecutivo planes destinados a obtener la participación de la mujer organizada en la divulgación y ejecución de las medidas del Gobierno;

d) Relacionar al Gobierno con las organizaciones de masa de la mujer;

e) Proponer a los organismos indicados en la letra a) la adopción de planes y medidas dirigidos a crear la infraestructura de servicios y demás condiciones que posibiliten la incorporación de la mujer al trabajo productivo y le facilite el desempeño del mismo;

f) Estudiar y proponer al Presidente de la República iniciativas destinadas a modificar el estatuto jurídico de la mujer, de modo que ésta logre una efectiva igualdad económica y social;

g) Realizar y/o estimular la realización de cursos de capacitación integral de la mujer, y

h) Colaborar en la ejecución de los planes y programas destinados a solucionar los problemas de la mujer.

Artículo 3°.- La Secretaría Nacional de la Mujer estará dirigida por un Secretariado compuesto por seis personas y por una Secretaría Nacional, que será la Jefe de la Oficina, todas las cuales serán designadas por el Presidente de la República y desempeñarán sus funciones ad honores.

Artículo 4°.- Los organismos a que se refiere la letra a) del artículo 2° deberán proporcionar a la Secretaría Nacional de la Mujer los servicios y asesoría que solicite, y le remitirán las informaciones y antecedentes que requiera para el cumplimiento de sus funciones.

Artículo 5°.- La Secretaría Nacional de la Mujer dependerá directamente del Presidente de la República.

Tómese razón, comuníquese y publíquese.

EL POBLADOR

Considerando:

Que los problemas de vivienda, salud, educación, abastecimiento, vigilancia, locomoción, cultura, recreación y otros que afectan a los pobladores —entendiéndose por tales las familias que por sus limitaciones económicas deben recurrir de algún modo al Estado o a las instituciones que de él dependen en demanda de la solución de su problema habitacional, sea que el Estado dé una solución de emergencia, transitoria o definitiva—, requieren la creación de un organismo que asesore al Presidente de la República en el estudio y solución de los mismos.

Que a dicho organismo deberá corresponderle también labores de coordinación de las funciones que competen a diversos servicios en relación con los mismos problemas.

Que para los efectos indicados se hace necesario crear la Secretaría Nacional de Pobladores, como asesora del Presidente de la República.

Y visto lo dispuesto en el N° 1 del artículo 72 de la Constitución Política del Estado,

DECRETO:

Artículo 1°.- Créase la Secretaría Nacional del Poblador, cuya función será asesorar al Presidente de la República en la formulación y ejecución de los planes y políticas del Gobierno relativos al poblador.

Artículo 2°.- Para el cumplimiento de sus objetivos corresponderá a la Secretaría Nacional del Poblador:

a) Coordinar la acción de todos los organismos de la Administración Civil del Estado, tanto centralizados como descentralizados o autónomos, y de las instituciones en que el Estado tenga representación o participación mayoritaria, en cuanto las labores que ellos realizan tengan conexión con los planes del Gobierno relativos al poblador;

b) Estudiar los problemas específicos que integralmente afectan al poblador y proponer las medidas tendientes a solucionarlos;

c) Proponer al Ejecutivo planes destinados a obtener la participación del poblador organizado en la divulgación y ejecución de las medidas del Gobierno;

d) Relacionar al Gobierno con las organizaciones de masa de los pobladores, y

e) Colaborar en la ejecución de los planes y programas destinados a solucionar los problemas de los pobladores.

Artículo 3°.- La Secretaría Nacional del Poblador estará dirigida por un Secretariado compuesto por seis personas y por un Secretario Nacional, que será el Jefe de la Oficina, todos los cuales serán designados por el Presidente de la República y desempeñarán sus funciones ad honores.

TODO FUE EN ORDEN

El pueblo de Santiago marchó por las calles de la capital dando una muestra de ferviente apoyo al Gobierno de la Unidad Popular. Millares de personas marcharon por las diversas arterias de los distintos barrios en completo orden. Llevando estandartes de los diferentes partidos y lanzando consignas en favor de Salvador Allende, el pueblo trabajador manifestó su respaldo a su Presidente.

Sin aceptar provocaciones de elementos reaccionarios, los trabajadores, obreros y campesinos desembocaron en la Alameda Bernardo O'Higgins sin quebrar siquiera un vidrio. Dieron una tremenda muestra de cordura. Sabían que evitar esas provocaciones era patriótico porque se presumía que los provocadores se harían presente. Evitar el enfrentamiento significaba no dar elementos a la derecha para que siga mintiendo.

Hombres, mujeres y niños caminaron desde los barrios periféricos y con su presencia dieron realce a un acto multitudinario que, según testigos presenciales, fue inmenso.

La mujer, preocupación constante del Gobierno del Pueblo, estuvo presente en el desfile de aniversario. En esta oportunidad, el Compañero Presidente firmó el Decreto que crea la Secretaría Nacional de la Mujer. La presencia de las compañeras en las calles de Santiago fue un aviso a los especuladores, a los fascistas: que la mujer también ha tomado un lugar de lucha en su Gobierno.

ELLOS NACIERON PA... fueron. Su padre fue ... oportunidad de perci... Cuando fue mayor no ... El Gobierno Popular ... Su madre salió ayer ... nuestros hijos de ... Popular les abrió un ...

Santiago, Martes 5 de Septiembre de 1972

LA NACION

(deportes, hípica y espectáculos)

UNION, FUTBOL "NEGATIVO" EN UNA CAMPAÑA POSITIVA

San Felipe, en el mismo abismo de años anteriores. Sólo dos puntos lo separan de los "colistas"

Unión jugó para un resultado. Nada más. Con el mismo fútbol que viene mostrando desde comienzos de campeonato. Un fútbol frío y calculador que persigue un sólo objetivo, ganar los puntos en disputa.

El equipo de Isella no da espectáculo. No pretende hacerlo. Su fútbol comienza "para atrás", se revuelve en el mediocampo y busca el error del contrario para sacar dividendos.

Por supuesto que no saca aplausos. Pero a los jugadores no les interesa. Sólo buscan los puntos, sin fijarse ni atender las pifias de las graderías y tribunas. Es un fútbol negativo para la vista, pero que le ha dado positivos resultados. Desde la primera fecha hasta la última de la primera parte del torneo, el equipo hispano ha mantenido el mismo esquema.

Ahí van los resultados. Campeón de la primera rueda, junto a Colo Colo. En 17 partidos disputados ganó 11, empató 4 y perdió tan sólo 2. Todo esto le permitió asegurar el primer lugar en la tabla, con 26 puntos. Su ataque marcó 30 goles, mientras que a su defensa la vulneraron en 12 ocasiones. Tiene la defensa menos batida y solamente tres equipos superaron su producción ofensiva.

A parte de su fútbol desagradable, sin lugar a dudas que la campaña de Unión Española en la primera parte del campeonato merece una distinción.

El domingo se enfrentó con San Felipe, en el último partido de la rueda inicial. Y lo derrotó de la misma manera como ha ganado la mayoría de sus encuentros. Claro que para ganar al elenco sanfelipeño no se requiere un gran esfuerzo.

SAN FELIPE MAS CERCA DE LA "COLA"

San Felipe es un triste remedo del equipo que ganó el campeonato el año pasado.

Le está sucediendo lo mismo que le pasó a Rangers cuando conquistó hace un par de años el subcampeonato y participó luego en la Copa Libertadores de América. Un descenso vertiginoso al año siguiente.

Se esperaba una baja en el equipo aconcagüino. Por diversas razones. Se equivocaron algunos dirigentes, se produjeron muchos líos internos y esto repercutió en el ánimo de los jugadores. Sin embargo, todos pensaron que San Felipe aún cuando no cumpliría una campaña sensacional por lo menos ofrecería tranquilidad a su hinchada.

Al finalizar la primera rueda San Felipe está muy abajo en la tabla, separado por tan sólo dos puntos de los "colistas". Una pobre campaña que le puede dar dolores de cabeza al término de la competencia.

¿Cuál es la razón de la inesperada baja? El domingo pudimos ver a un equipo sin chispa sin la pujanza del año pasado, sin fe, mostrando el mismo estilo de juego anterior... Sólo que sus jugadores parece que ya no están convencidos de que sacarán buenos resultados. Es el mismo fútbol, pero con hombres cansados. Y así no puede dar dividendos. Juegan para Grafigna, pero sucede que el uruguayo ya no está en el equipo. Y así el ataque se pierde en un juego inútil e inefectivo.

Los jugadores sanfelipeños lograron empaparse de tal modo con ese juego, que parece que no son capaces de virar el estilo. Y ahí está la grave verdad del asunto. Porque si el entrenador no les puede hacer comprender la "verdad" del momento, San Felipe seguirá descendiendo en la tabla. Y puede ser que vuelva las situaciones angustiosas de años anteriores.

Secuencia del primer gol de Unión Española ante San Felipe. Foto 1. El pique de Trujillo deja atrás a la defensa sanfelipeña y también supera la salida de Koestner. Foto 2. Víctor Díaz intenta sacar la pelota que busca el marco. Foto 3. Su esfuerzo resulta inútil. El balón toca las mallas. Foto 4. Una celebración al "estilo Jairzinho" y Yávar que se agrega para el festejo.

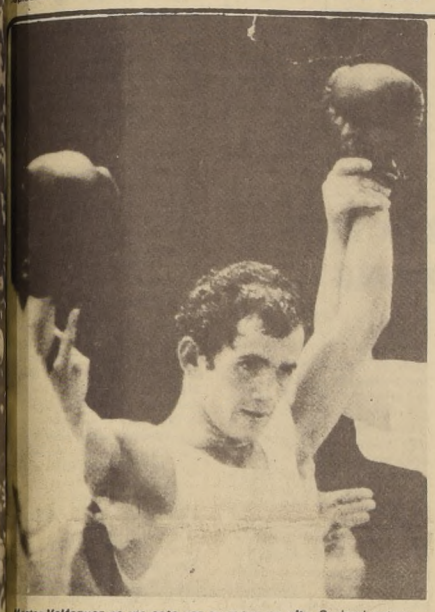

Héctor Velásquez no vio esta vez su mano en alto. Se jugó entero el "chico", pero... igual perdió.

Perdió sin apelación:

VELASQUEZ NO PUDO CON EL INGLES RALPH EVANS

MUNICH, 4.- El boxeador chileno del peso mínimo, Héctor Velásquez ha sido vencido hoy por puntos por el británico Ralph Evans, en combate del torneo olímpico, octavos de final.

Se enfrentaron dos estilos diferentes; el boxeo en línea, clásico, del zurdo Evans, y el boxeo ofensivo del fajador chilenos Velásquez. Todo el combate fue de ataque continuo de Velásquez, mientras el púgil británico boxeo en todo momento a la contra, sobre la base de jabs y doblando el golpe con crochets y directos de izquierda. Velásquez no supo entrar en la guardia de Evans y falló muchos de sus swings, el golpe en el que apoyó toda su ofensiva.

La puntuación fue de cinco a cero a favor de Evans.

"Yo Hago Deporte"

HANDBOL Y CURSOS DEPORTIVOS A GRANEL

El sábado recien pasado se efectuó en el Estadio Municipal de Las Barrancas una demostración de handbol, de acuerdo al Plan "Yo hago Deporte", la cual estuvo a cargo de los alumnos del Liceo 23 de Renca, bajo la dirección del profesor Pablo Botka.

Esta exhibición fue presenciada por un numeroso público que siguió con mucho interés las explicaciones que dió el profesor Botka y las incidencias del match de exhibición.

A continuación se hizo un partido entre un conjunto del Liceo 23 y otro formado por jóvenes asistentes a la demostración, el cual resultó atrayente, demostrando los noveles jugadores haber asimilado bien las enseñanzas recibidas.

Siguiendo con el programa de cursos dispuestos por el PLlan "Yo hago Deporte", durante la presente semana se desarrollarán los siguientes:

En Conchali, se efectuará un curso de arbitraje de fútbol a cargo de don Enrique Nuñez.

En Las Condes un curso de apacitación de handbol para profesores de Educación Física, a cargo del profesor Botka.

En La Cisterna un curso de voleibol dictado por el profesor Crispulo Ortiz.

En Lebu, a cargo del profesor Carlos Calderón, un curso de fútbol.

En Barrancas, los profesores Pablo Repetto y Juan Zúñiga harán clases de atletismo.

En Conchali, el profesor Pablo Baeza, hará un curso para dirigentes deportivos y los profesores y entrenadores Jose Santos Arias y Sergio Navarro, harán uno de fútbol.

En Osorno, don Luis Dreyse, dictará clases de atletismo.

Mañana se efectuarán charlas para profesores de Educación Física para enseñanza básica.

Este miércoles y el viernes, en Cañete, Calderón hará un curso de fútbol y en Santiago un curso de información para la Asociación Deportiva Escolar Primaria.

El Jueves 7 se iniciará un curso de voleibol a cargo del profesor don Claudio Morales; en la ciudad de San Felipe y los días comprendidos entre el 9 y el 13 del actual los profesores Juan P. REPETTO Y Juan Zuñiga harán un curso de atletismo en la ciudad de Valdivia.

la palabra clara

Por CARLOS BONILLA

CAYO EN "CUERDA"

La noticia llegó temprano. Y fue como un balde de agua fría, por cuanto la "UNICA" ilusión que con base hacía esperar un resultado bueno para el deporte nacional estaba cifrado en lo que pudieran hacer los boxeadores, pero mas firmemente en lo que hiciera el "Chico" Héctor Velásquez- el único sobreviviente de la primera ronda eliminatoria.

Su agresividad, su inclaudicable afán de ataque, su condición de peleador innato y con una convicción absoluta de que **"entraré desde como tromba desde el primer round a hacer mi juego; No le tengo miedo a nadie" y** conociéndolo, hacía compartir su optimismo. Pero el pequeño que soñó con entregar una medalla a Chile no pudo, por más que se entregó a hacer lo que él sabía y lo que él había prometido darse por entero. Lo real, sin embargo es que cayó en "su cuerda", la misma que prometió. Peleo desde el primer segundo, persiguió al inglés, lo hizo como un toro furioso, como un cazador. Pero, y ahí radica la razón del desenlace desventajoso, al frente tuvo a un pugilista demasiado hábil, tal vez extremadamente técnico, para una categoría que se caracteriza por la lucha enconada que convierte cada pelea (minimosca) en una riña de gallos.

El "Chico" cumplio con lo que sabe hacer y lo hizo a su medida y estilo. Sentimos su derrota, porque se tenía una confianza enorme, la que logró compartir con muchos.

Su derrota, sin embargo, no puede hacerlo cambiar porque el tiene bien claro el panorama.

Creo que, pasado el momento de amargura que compartimos, el joven sureño reiniciará con más fuerza y entrega su preparación para otro campeonato, que en una onda a tono con la REALIDAD latinoamericana puede llevarlo al sitial de honor.

Lo que a Velásquez le faltó esta vez en la ciudad muniquesa (ductibilidad para encontrar en el instante preciso los golpes y despazamientos necesarios) puede conseguirlo. Su juventud y disposición aímica lo garantiza.

Bueno es recordar sus palabras antes de viajar y proyectadas para despues de los juegos olímpicos:

"Seguiré trabajando como aficionado, siempre con miras al Panamericano de Chile. ¿Después?... adiós al boxeo. Yo no pretendo hacer de la práctica del boxeo, mi profesión, ni mucho menos. Quiero y voy a hacerlo: estudiar. Pretendo superarme y hacer una vida tranquila junto a mi esposa.

No pido nada para mí. Las facilidades para entrenar y seguir adelante sin grandes problemas son para el deporte chileno. Así lo entiendo y por ello seguiré como amateur hasta que me retiré".

Campeón del Vóleibol Escolar

CON MARIA INMACULADA TRIUNFO LA CONSTANCIA

La unidad que hay en el equipo y el entusiasmo con que todas juegan es la base de su victoria.

La conquista del título es la consecuencia lógica de un trabajo bien realizado, que comenzó hace tres años. Buena labor de la entrenadora Karin Souffert.

El gimnasio de Universidad Católica se llenó de alegría la tarde del sábado. El equipo de vóleibol de María Inmaculada y su entusiasta barra, luego del triunfo sobre Universitario El Salvador, celebraron la obtención del título de campeón escolar con un entusiasmo contagioso. Hacia ocho años que el colegio no lograba tan preciado galardón y por ello la felicidad que sus rostros jóvenes mostraban era plenamente justificado. La emoción subió a los ojos y se convirtió en lágrimas de alegría cuando se acercaron a la entrenadora Karin Souffert para mostrale el trofeo de campeonas.

"Ganamos el campeonato en forma invicta. Y este triunfo se debe, en gran parte, al entusiamo y enorme dedicación que las muchachas pusieron. La tarea resultó fácil ya que son obedientes y todas son, sin escepción, buenas alumnas. O sea que ellas no dieron problemas de ninguna índole. Y los resultados están a la vista", señala la entrandora del sexteto.

LARGO TRABAJO

En 1970, Karin Souffert comenzó su labor con las jovencitas del Séptimo Año. Muchas de ellas no tenían idea de como se jugaba vóleibol. Poco a poco fueron aprendiendo. En esa temporada no anduvieron muy bien en la competencia. Y algo similar aconteció en el certamen de 1971. Pero llegó el último torneo y todos los esfuerzos realizados rindieron sus frutos. Y el título de campeón fue la consecuencia lógica de un trabajo consciente.

"Con este, era tercer año que jugaban juntas. En las eliminatorias obtuvimos seis triunfos y en la final cuatro", manifiesta Karin Souffert.

Para María Elena Jalil, capitana del equipo, **"lo principal no era obtener el título, sino que jugar y hacerlo lo mejor posible, con todo entusiasmo, con todo corazón".** Y luego, tratando de explicar la base de la conquista del título, expresa que **"la obtención del campeonato se debió a la gran unidad que reina entre todas nosotras. No en vano somos compañeras de curso y hace tres años que estamos jugando juntas".**

EL EQUIPO

Las componentes del plantel voleibolístico de María Inmaculada cursan en este momento el Segundo Año y su promedio de edad es de 16 años. Ellas son: María Elena Jalil, Silvia Chahuán, Myriam Monperuy, Jimena Hernández, Liliana Aceituno, Verónica Hevia, PilarLabbé,Pilar Hinojosa, Claudia Guerra, Jeanette Canamuar y Jazmín Espinoza.

Durante el campeonato obtuvieron diez triunfos sobre los siguientes equipos: Universitario El Salvador, Grange School, Liceo Laura Vicuña, Liceo Santiago, Santa Elena, María Auxiliadora de Santiago, Filipenses, Saint John's, María Auxiliadora de San Miguel, Institución Teresiana y Santisima Trinidad. Estos sextetos en ese mismo orden se ubicaron en el certamen.

Las jóvenes jugadoras del conjunto campeón consideran que el título se lo deben, en gran parte, al apoyo que reciben de la Directora del colegio, Sor Luisa Pozo. La vicecapitana del equipo nos pide que pongamos que **"la Directora es una de las personas más entusiastas que existe en el vóleibol escolar".**

Fue por eso que cuando el partido contra Universitario El Salvador finalizó, todas corrieron donde ella para dedicarle el triunfo.

Regularidad: principal arma

El sexteto titular lo integraron María Elena Jalil, Silvia Chauan, Myriam Monperuy, Liliana Aceituno, Pilar Labbé y Pilar Hinojosa. Claro que durante la competencia (10 partidos en total) alcanzaron a jugar todos.

Al hacer un balance técnico de la campaña, necesariamente se debe destacar el buen rendimiento algunas jugadoras. Una, a ellas es Pilar Labbé que con su acertada función de organizadora permite que María Elena Jalil, pueda golpear con fuerza en la red. En ese aspecto, la atacada número "9" cumple muy bien. Otra que tambien destaca es Claudia Guerra. Sabe bloquear bien y cuando golpea, bota la pelota al fondo con mucha precisión.

El equipo colectivo e individualmente funciona bien, porque cada una de las jugadoras tiene buenos fundamentos básicos. Y ese detalle es notorio si se le compara con los otros equipos de la competencia, que, en verdad, muestran problemas de ese orden. La recepción de María Inmaculada es buena y difícil similar se puede decir de su ataque y bloqueo. Este último aspecto resulta hasta novedoso en una competencia donde la mayoría de los equipos no lo practican.

A todos esto hay que agregar que el sexteto se aplica, juega con entusiasmo y esta constante dinámica le permite desarrollar el máximo de su capacidad.

El equipo campeón muestra el trofeo obtenido. Todas ríen. Todas celebran la conquista. La barra también se hace presente.

Pasó por Santiago el argentino

ARO: "FRAZER PEGA FUERTE".

POR ESPACIO de varias horas estuvo en Santiago, de regreso a la Argentina el boxeador mendocino Carlos Aro, que el sábado recién pasado tuviera una desafortunada actuación frente al campeón mundial Alfonso Frazer, quien lo puso KO al comenzar el primer round.

Carlos Aro se alojó en el Hotel Emperador y ahí tuvimos oportunidad de conversar con el.

"Me fue mal, muy mal. La verdad es que era un sueño, tal como les dije al pasar por aquí destino a Panamá. Tuve la mala suerte de entrar a un entrevero donde Frazer es muy fuerte. Pero de la misma manera hubiera logrado escaparme si no hubiera tenido la mala suerte de haber chocado con un violento golpe que me dio en el estómago y antes que me recuperara, me cruzó con otro violento derecho a la mandíbula, que me mandó a tierra. Si bien es cierto que me paré a los ocho segundos, no es menos cierto tampoco que ya no tenía ninguna posibilidad. Ni siquiera que me salvara la campana. Para otra vez será. Creo que Frazer pega muy, pero muy fuerte y por ahora sólo me resta rogar que el destino me traiga una nueva chance".

Ganó final por equipo de 200 metros

EL RUSO BORZOV SIGUE ROMPIENDO LA TRADICION

Con 20 segundos clavados

EL ATLETA soviético Valery Borzov conquistó la Medalla de Oro en los 200 metros lisos, al vencer en la final con un tiempo de 20.00,la Medalla de Plata fue para el estadounidense Larry Black, con 20.19 y la de Bronce para Pietro Mennea, de Italia, con 20.30.

EE. UU. EN VALLAS

MUNICH, . 4 (AP).— El norteamericano Thomas Hill ganó la primera serie de las semifinales disputadas hoy aquí en atletismo, 110 metros vallas.

Los cuatro primeros de cada semifinal se clasificaron para la final que se disputará el miércoles.

Los resultados de las semifinales fueron los siguientes:

1. T. Hill (EE. UU.) 13.47 S.
2. G. Drut (Francia). 13945
3. L. Wodzynski (Polonia). 13.81

SEGUNDA FINAL

1. R. Milburn (EE. UU.). 13.44 S.
2. Siebeck (A. Dem.). 13.58 S.
3. W. Davenport (EE. UU.). 13.73

SE RECUPERA CAMPEON CUBANO

MUNICH, 4 (AP).— Hermes Ramírez y Pablo Montes están en franca recuperación y se espera firmemente en la delegación cubana que podrán participar en las pruebas de relevos en el Estadio Olímpico, dijeron hoy a la A. F. P. en el cuerpo médico de dicha delegación.

La misma fuente informó que Pedro Pérez Dueñas se produjo ayer en las pruebas de triple salto una lesión en el bicep femoral, razón por la cual el plusmarquista mundial de la especialidad quedó eliminado en la primera vuelta.

LA R. D. A. EN MARTILLO

MUNICH, 4 (EFE).— Resultado del primer grupo de calificación del lanzamiento de martillo, cuyos tiros se efectuaron hoy aquí.

GRUPO PRIMERO:

1. Reinhard Theimer (A. Oriental). 70.66
2. Vasili Khmelevski. (URSS). 70.00
3. Strecho Stiglic. (Yugoslavia). 69.60

MUNICH, 4 (EFE).— Resultado del grupo segundo del lanzamiento de martillo, disputado hoy en el Estadio olímpico (el límite mínimo de calificación para la final fue de 66.00 metros).

GRUPO SEGUNDO:

1. Anatoli Bondarchuk. (URSS). 72.88
2. Gyula Zsivotzky (Hungría). 71.20
3. Jochen Sachse. (A. Oriental). 69.94
4. Thomas Gage. (EE. UU.). 69.40

DOS MEDALLAS PARA KENIA

MUNICH, 4 (UPI).— Kip Keino, de Kenia, ganó hoy la Medalla de Oro de los 3.000 metros con obstáculos del Campeonato Olímpico de Atletismo.

La Medalla de Plata fue para su compatriota Ben Jipco y la de Bronce, para el finlandés Tapio Kentamen.

UN LATINO EN 400 METROS

MUNICH, 4 (PL).— El cubano Alberto Juantorena fue la única figura latinoamericana que clasificó para la semifinal de la prueba de los 400 metros planos masculinos de los Vigésimos Juegos Olímpicos.

En la competencia, en la que fue eliminado el peruano Fernando Acevedo —por un desgarro—, clasifican los tres primeros lugares de cada serie eliminatoria, más el mejor tiempo de los restantes corredores.

CLASIFICACION:

PRIMERA SERIE: 1. Wayne Collet (EE. UU.). 45.80 egundos. 2. Alberto Juantorena (Cuba) 45.96. 3. Jan Werner (Polonia).

SEGUNDA SERIE. 1. Horst Schloeke (RFA) 45.41. 2. Vicent Matthews (EE. UU.) 45.62. 3. Tegegn Bezabeh (Etiopía) 45.97.

TERCERA SERIE. 1. David Jenkins (Gran Bretaña). 45.99. 2. John Smith (EE. UU.). 46.04. 3. Markukuaho (Finlandia) 46.11.

CUARTA SERIE. 1. Karl Honz (RFA) 45.87. 2. JULIUS Sang (Keia). 45.92. 3. Zbigniew Jarenski (Polonia) 46.52.

QUINTA SERIE. 1. Charles Asati (Kenia). 46.04. 2. Andrzej Badenski (Polonia) 46.19. 3. George Nueckles (RFA) 46.30.

REINADO DE ALEMANIA EN DAMAS

MUNICH, 4 (PL).— La corredora Annelie Ehrhardt (RDA) hizo hoy el mejor tiempo entre todas las atletas que participaron en las cuatro series eliminatorias de la prueba olímpica de 100 metros con vallas.

En esta conferencia clasifican los cuatro mejores tiempos de cada una de las series eliminatorias.

RESULTADOS:

PRIMERA SERIE. 1. annelie Ehrhardt (RDA) 12.70 segundos. 2. P. Ryan (Australia) 12.933.

SEGUNDA SERIE. 1. V. Bufanu (Rumania). 12.94. 2. D. Straszynska.

TERCERA SERIE. 1. G. Rabasztyn (Polonia) 13.29. 2. A. Krmpholz 13.31.

MUNICH, 4 (EFE).— Resultado del grupo primero de calificación del lanzamiento de peso femenino, disputado hoy aquí. (El límite mínimo impuesto fue de 16.20 metros. Las lanzadoras que lo superaron califican para la final, mientras que las que no quedan eliminadas.

GRUPO PRIMERO:

1. Ivanka Krhristova. (Bulgaria). 19.20
2. Marianne ADAM. (A. Oriental). 19.11
3. Margitta Gummel. (A. Oriental). 18.82

NOTA: La chilena Rosa Molina sólo se clasificó en el décimo séptimo lugar de la primera serie con 14.61 metros.

1.500 METROS DAMAS UNA PRUEBA NUEVA

MUNICH, 4 (FE).— La soviética Ludmila Bragina ha establecido hoy el primer record olímpico en la historia de las olimpiadas en la distancia de los 1.500 metros lisos, femeninos, en el tiempo de 4-06.5 ya que es la primera vez que las damas disputan esta prueba dentro del programa olímpico.

El record de la Bragina es también record mundial.

SIGUEN TRIUNFOS DE DAMAS DE LA R. D. A.

MUNICH, 4 (EFE).— Resultado de las cuatro series de los 100 metros vallas, disputadas hoy aquí, correspondientes a la primera eliminatoria de la especialidad:

PRIMERA SERIE:

1. Annelie Erhardt (A. Oriental). 12.70
2. Pamela Ryan. (Australia). 12.93

SEGUNDA SERIE:

1. Valeria Bufanu. (Rumania). 12.94
2. Danuta Straszynska. (Polonia). 13.73

TERCERA SERIE:

1. Grazyna Rabsztyn. (Polonia). 13.29
2. ANNEROSE Krumpholz (A. Oriental). 13.31

CUARTA SERIE:

1. **Karin Balzer (A. Oriental) 13.10**
2. **Patty Johnson, (EE. UU.). 13.28.**

Las cuatro primeras de cada serie califican para la segunda eliminatoria.

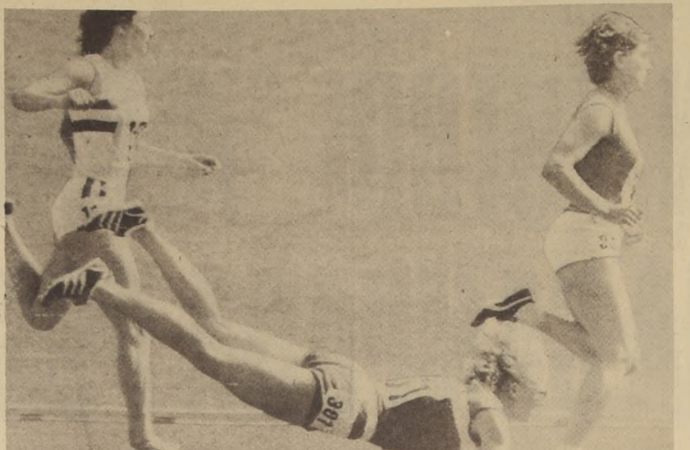

Patty Johnson, de USA, sufre espectacular caída tras haber cruzado la meta en segundo lugar, vencida por la atleta alemana, María Balzer, clasificándose para las semifinales. En tercer lugar, Ana Wilson.

WATERPOLO

HOLANDA VENCIO A ESPAÑA 7-5

MUNICH 4 (EFE). Pese a inaugurar el marcador, España perdió ante Holanda por cinco goles a siete, en partido de Waterpolo jugado hoy en la piscina de parque olímpico, correspondiente al grupo "S" de la fase final del torneo de los juegos de la XX Olimpiada.

Los tanteos parciales fueron de 1-0, 3-0, 2-2 y 2-2 con este partido queda establecida la clasificación de los puestos septimo a decimosegundo del torneo de Water polo, por este orden:

7. Holanda
8. Rumania
9. Cuba
10. España
11. Bulgaria
11. Australia

EMPATA CUBA

Cuba y Bulgaria empataron a cuatro goles en partido de Waterpolo jugado hoy aquí, correspondiente a la fase final del grupo segundo (puestos del 7 al 12).

MUNICH 4 (UPI). Rumania derroto hoy a Australia por cinco a tres, en un match de los campeonatos olímpicos de Water Polo.

El encuentro correspondía al grupo dos de finales.

USA 6 ITALIA 5

MUNICH 4 (EFE). Estados Unidos venció a Italia, por seis goles a cinco, en partido de Waterpolo jugado hoy, correspondiente al grupo "A", de la fase final del torneo olímpico.

Los tanteos parciales fueron de 2-1, 1-1, 2-1 y 1-2.

Boxeo:

UN MAL FALLO ELIMINO AL COLOMBIANO VILLA

MUNICH, 4 (UPI).— El welter ligero colombiano Emiliano V[illa] resultó eliminado esta tarde [en el] campeonato de boxeo de los Juegos Olímpicos, al ser derrota[do] por el británico Gra[ham] Moughton, por decisión divi[dida] impopular y discutida.

Dos de los jueces le dieron la pelea a Villa y uno a Moughton. Los otros dos otorgaron igual número de puntos a los contendores pero se inclinaron por el británico por considerar que su estilo es mejor.

De esta manera, la tarjeta leía: 58-60, 59-59, 59-57, 60, 59-59, en cifra la pe[lea] resultaba, pues, del colombiano por una diferencia de tres puntos pero la decisión se inclinó por el británico con el argumento del estilo.

En el combate hubo acción, pero el colombiano [fue] mucho más agresivo. Sus go[lpes] fueron continuos, aun[que] algunas veces abrió la mano por ello resultó amonestado en el tercer round.

A Moughton le corresponde ahora enfrentarse en los cuartos de final con el cubano An[drés] Molina, quien ganó su derecho a la próxima rueda cuando puso fuera de combate al ruso Ana[toly] Kamnev. El encuentro [fue] bastante parejo y rudo [hasta] fines del tercer round, cuando [un] certero golpe de Molina de[rribó] al adversario y el [árbitro] interrumpió la pelea.

OTROS RESULTADOS

MUNICH, 4 (PL).— El p[eso] liviano cubano Andrés M[olina] venvió por KO al sov[iético] Anatoly Kamnev en el [tercer] asalto de un combate del [...] cartel boxístico olímpico.

Vyoergy Gedo, Hungría [ven]ció a Dennis Talbot, Australia 5-0

WELTER JUNIOR

Ray Seales, Estados U[nidos] derrotó a James Mo[...] Irlanda 5-0.

PESOS MEDIOS

El boxeador mexicano [...] Luis Espinoza, ha sido derro[tado] por puntos por el púgil de G[hana] Prince Amartey, en combate de octavos de final de los [pesos] medios.

La puntuación a favor [de] Amartey fue de 5-0.

ESGRIMA

CUBA SEXTA EN SABLE

MUNICH, 4 (AP). Cuba tuvo que conformarse con el sexto lugar en final del torneo olímpico, de esgrima, sable, por equipos, al perder hoy su cotejo con Polonia, válido para la atribución del quinto puesto.

Polonia venció por nueve victorias a cinco.

Las victorias de Cuba las consiguieron: dos Hilario Hipólito y sus compañeros una cada uno, Manuel Ortiz, Guzman Salazar y Cisco de la Torre.

Por Polonia logró cuatro victorias J. Pawlowski, dos caada uno K. Grsegorek y Z. Kawecki y sólo una J. Majewski.

ESPADA

MUNICH, 4 (EFE). Resultados registrados en la competición olímpica de esgrima, espada individual masculina.

"Grupo "A"
1.- Rolf Edling (Suecia). 4 v.
2.- La Degaillerie (Francia) 4
3.- Robert Schiel (Luxemburgo) 3

Grupo "B"
1.- Risto Hurme (Finlandia) 3 v.
2.- Csa Fenyvesi (Hungría) 3
3.- Serge Paramonov (URSS). 3

Grupo "C"
1.- Henryk Nielaba (Polonia) 5 v.
2.- Grigory Kriss (URSS) 2
3.- Nicola Granieri (Italia) 2

Grupo "D"
1.- Pal Schmitt (Hungría) 4 v.
2.- Jerz Janikowski (Polonia)
3.- Daniel Giger (Suiza) 3

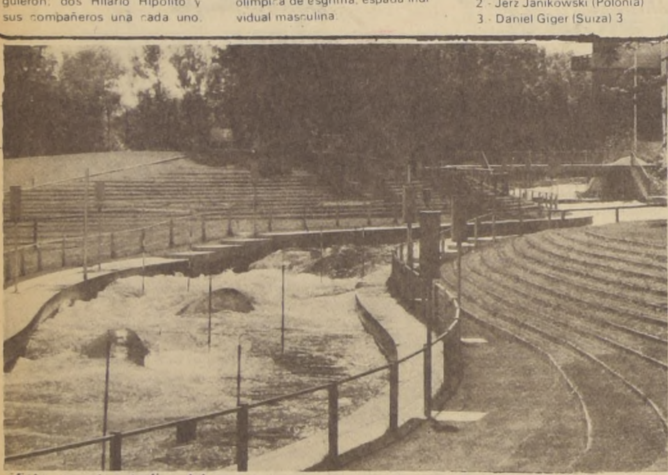

Este es el estadio slalom en que se disputan las carreras de canoa, erigido en Augsburgo, a 40 kms. de Munich, con capacidad para 25.000 espectadores, enmarcado en un paisaje de gran belleza.

Hockey césped

KENIA GANO A MEXICO

MUNICH 4 (EFE). Kenia venció por dos goles a uno a Mexico, en partido de Hockey sobre hierba jugado hoy, correspondiente al grupo "B" del torneo olímpico.

El primer tiempo finalizó jugado hoy, correspondiente al grupo "B" del torneo olímpico.

El primer tiempo finalizó con el resultado de uno a cero favorable a Kenia.

DERROTADA ARGENTINA

MUNICH 4.- Malasia venció a la Argentina por uno a cero y Alemania Occidental a Francia por cuatro a cero en la jornada de hoy del Campeonato Olímpico de Hockey.

Los encuentros correspondían al grupo "A" de la rueda preliminar.

TRIUNFA HOLANDA

MUNICH 4 (EFE). El equipo de Holanda ha vencido hoy al de Australia por tres goles a dos en partido de hockey, correspondiente a la ronda preliminar del grupo "B" en el torneo olímpico.

El primer tiempo terminó con el resultado de 33-1 favorable a Holanda.

MUNICH 4 (EFE). El equipo de Pakistán ha vencido al de Bélgica por tres goles a uno en partido de Hockey valedero para la ronda clasificatoria del grupo "A".

El primer tiempo terminó con empate a un goles.

España ha empatado hoy a dos goles con Uganda en partido de hockey perteneciente a la ronda preliminar del grupo "A".

El primer tiempo terminó con este resultado.

Brasileño Prudencio, medalla de bronce en salto triple

MUNICH (ANSA).— El atleta brasileño Nelson Proudencio conquistó la Medalla de Bronce en triple salto, con una marca de 17.05 metros.

La medalla de oro fue para el soviético Victor Saneev, con 17.35 metros y la de plata para el alemán oriental Joerg Drehmel, con 17.31.

BASQUETBOLISTA DE PUERTO RICO FUE ELIMINADO POR DOPPING

MUNICH, SEPT. 4 (UPI). La expulsión de un basquetbolista de Puerto Rico hace ingresar a la América Latina en el escándalo de las drogas en las competencias deportivas.

El "affaire" de ninguna manera es una cosa clara y concreta, pues mientras un nuevo análisis de la muestra entregada por Miguel Coll indica la presencia de una anfetamina en una "preparación prohibida" que habría tomado el basquetbolista antes del encuentro con Yugoslavia, en otra versión al respecto se dijo que el análisis de la muestra de Coll revelaría la presencia de "Efedrina" una de los productos prohibidos.

En la delegación de Puerto Rico se informó que lo que tomó Coll es un remedio muy popular en los Estados Unidos y en Puerto Rico, que se llama Fenergan y que es de venta libre.

"Si mis hijos se sienten acatarrados ellos mismos van por la mañana antes de ir al colegio y toman una cucharada del remedio", dijo Rickin Sánchez, directivo de la delegación, con el propósito de dejar en claro la honestidad de la intención de Miguel Coll, quien en el día del partido con Yugoslavia tenía la garganta irritada y por eso tomó una cucharada de Fenergan.

En la comisión médica se dijo que "una cucharada de jarabe no hubiera dejado rastros" y que sólo se los advierte al hacer el análisis del contenido de toda una botella de remedio.

Sanchez por su parte señaló que el específico mencionado, como casi todos los remedios de esa clase contiene Codeina en una forma u otra.

Coll integró anoche la alineación puertorriqueña frente a Polonia y pudo hacerlo debido a que sólo a las tres de la mañana de hoy tomó oficialmente la decisión de expulsarlo del campeonato.

La comisión técnica comprendió lo sucedido y también nuestras explicaciones acerca de que fue lo que pasó y prueba de ello agregó Sanchez, es que la sanción fue aplicada tan sólo al jugador y no al equipo, como hubiese correspondido en el caso de que se probara un doping intencional.

La Federación Internacional de básquetbol aficionado envió una comunicación a la federación de Puerto Rico notificándole que en caso de que se produzca una reincidencia por parte de cualquier jugador del equipo, el conjunto entero sería descalificado, prohibiéndosele además la participación futura en competencias internacionales.

La reacción oficial de Puerto Rico fue incluir en el memorandum diario a los atletas, como punto número seis de la lista del día.

"Es importante que sepan que las reglas de "Doping" serán bien estrictas en estas olimpiadas. Por eso les recomendamos que no tomen ninguna (subrayado) medicina que no les haya sido recetada por nuestros medicos. Les harán pruebas al azar después de las competencias. Tengan mucho cuidado con esto".

PROGRAMA DE HOY

MUNICH, 3 (ANSA).— Programa de actividades del martes, 5 de septiembre de los XX Juegos Olímpicos de Munich.

Equitación (Instalación de Doma Nymphenburg)
0700 - 1200 Doma, Equipos; 1300 - 1700 Doma Equipos
Canotaje (Recorrido de Regatas Feldmoching/Oberchleibheim)
0800 - 1300 Pruebas Eliminatorias

Voléibol (Sala de Voléibol Parque Olímpico)
0800 - 1100 Hombres, 2 Encuentros; 1300 - 1700 Hombres, 2 Encuentros; 1830 - 2200 Hombres, 2 Encuentros

Lucha (Sala de Lucha-Judo, Recinto Ferias)
0900 - 1300 La Ronda, Grecorromana; 1800 - 2100 La Ronda, Grecorromana

Vela (Pista Olímpica de Regatas de Vela en Kiel)
1000 - 1600 6a. Carrera

Boxeo (Sala de Boxeo Parque Olímpico)
1200 - 1600, 3a. Ronda; 1800 - 2200 3a. Ronda.
Halterofilia (sala de Halterofilia, Recinto Ferias)

1200, Calse más de 110 Kg. Grupo A; 1800 Clase más de 110 Kg. Grupo B

Esgrima (Sala de Esgrima I Recinto Ferias)
1430 España Individual, Semifinal; 1830 Espada Individual, Final

Balonmano (Palacio de Deportes, Parque Olímpico)
14.30 Encuentros de Semifinales; 1545 Encuentros de Semifinales; 1900 Encuentros de Semifinales; 2015 Encuentros de Semifinales

Baloncesto (Sala de Baloncesto Siegenburgerestrabe)
1500 - 1800 Semifinal, 2 Encuentros; 1900 - 2200 Semifinal 2 Encuentros;

Fútbol
15.30 - 1710 3 Ciudades fuera Munich, 2A Ronda Final; 1600 - 1740 Estadio Olímpico, 2A Ronda Final

Ministro cubano

"ASPIRAMOS A VARIAS MEDALLAS EN MUNICH"

MUNICH 4 (EFE).- "Aspiramos a varias medallas en estos juegos olímpicos de Munich", ha declarado a "EFE" Jorge García Bango, Ministro de deportes de Cuba, que se encuentra en la capital Bavara.

García Bango cree que esas medallas se lograrán en boxeo y atletismo, pese a que en esta última manifestación el equipo Cuba tiene lesionados a Ramírez, Pablo Montes, Triana, los tres integrantes del equipo de los 100 metros lisos, Carmen Fuste, en los 400 metros lisos, Alejandro Cazana, en 110 metros valla[s] Perez Duenas, campeón mu[ndial] de triple salto.

En cambio donde no duda el equipo cubano logrará un galardón es en boxeo, [...] de los once hombres que sal[drán] a defender los colores del [...] antillano, todavía quedan [...] en Liza.

"Los que más posibil[idades] tienen son Molina, G[...] Carbonell, Carrillo, Mont[...] Stevenson, lo que no quiere [decir] que los otros tres no las ten[gan]" afirma el señor García Bango.

TENIS DE MESA EN LA CISTERNA

Como de costumbre, La Cisterna Comenzó ayer su tradicional Torneo de Fiesta Patrias.

En efecto, el club "Manuel Véliz," de los registros de la Asociación Tenis de Mesa La Cisterna, están participando en este evento, exponentes chilenos al torneo de Trujillo (Peru).

Además, como clubes, figuran, Unión Deportiva Española, Campeón Sudamericano de clubes; Colo Colo, Radio Club, Pergola, Comercio Atlético, Helénico, Estadio Italiano, Libcen, "Manuel Véliz Y "Manuel Barahona".

El campeonato que comenzó el lunes sigue hoy martes y mañana miercoles, en la sede del club "Manuel Veliz, de calle Angamo esquina Jorge Cáceres, en el paradero 17 1/2 de la "G" Avenida. La iniciación es a las 20 30 hras.

Cabe señalar que el comercio del sector Lo Ovalle, de la Comuna La Cisterna, como todos los años está cooperando con valiosos premios a manera de estímulo para los competidores.

PROGRAMA DE HOY

Hoy martes a las 20 30 hras. participan las siguientes p[arejas] J. López ; (vs). con C. C[...] (Li). S. Rebolledo, (MB) c[on] Gonzalez c (UE). M. R[...] (AL) con M. Passalagua (E[...]) Figueroa, (MB) con H. Cis[...] (L); D. Escpelito (H. I c[on]) Febre (L); V. Ramos (L) c[on] León Vs). G. Leon (D) c[on] Soriano, (CA); J.C. Sala[s] con A. Moreno, (H); F. C[...] (EI) con J. Toro (MB) Arismendi, (L) con R. Alv[...] (VS).

Las ruedas del miercoles consulta las siguientes p[arejas] R. Morales (MB) vs. P. M[...] (CA); Erika Medina (L. Vs.

Las ruedas del miercoles consulta las siguientes p[arejas] R. Morales (MB) vs. P. M[...] (CA); Erika Medina (L) v[s] Estay (CA); R. Rivera (UDE) vs. J. González (CC); M. P[...] (VS.) vs L. Asterfli, (CC) Moscheni, (EI) vs. J. C. M[...] (CC); R. Sobarzo, (VS) v[s] Aguilera, (H); C. Pérez (UDE) F. Correa, (CA). O. Flores (UDE) vs Gmo. González (P) Aravena, (UDE) V vs C. A[...] (L); M. Castro, (EI) vs H. A[...] (RC); M. Soto (MB) v[s] Moncada, (H); G. Salazar (CC) **M. González. (P)**

QUIERE UN AUTO DONDE PUEDA LLEVAR MAS COSAS?

CITROËN

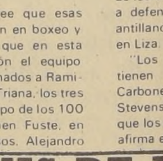

Porque Citroën tiene un espacio interior que le permite llevar muchas cosas más sin problemas.

Y somos los primeros en entregárselo.

época

De paso por Chile

J. DOMINGO CORRADI, ESPERANZA MENDOCINA

Del avión al Gimnasio. Juan Domingo Corradi, uno de los buenos pugilistas argentinos, estuvo de paso en nuestro país, este fin de semana. Llegó el sábado por la tarde a Pudahuel y de inmediato partió al Gimnasio de la Federación para realizar un entrenamiento. El peso liviano mendocino recibió una llamada de su manager Paco Bermúdez, para que viajara a Panamá para sostener un combate.

—"Todavía no se con quien voy a pelear. Pero de seguro que debe ser un buen tipo. El boxeo panameño está bastante cotizado en el mundo. Don Paco me ordenó que viajara. . .Y para allá voy. Pero antes quería visitar Chile. Estando tan cerquita nunca había tenido la oportunidad de parar aquí. Se me presentó la oportunidad y no quise desperdiciarla".

—¿Y no le gustaría pelear en Chile?

—"Y claro, por supuesto que sí. Es cuestión que alguien se interese por organizar una pelea y listo. . .Puede ser con Luis Muñoz es un buen peleador. Nos enfrentamos en Argentina no hace mucho y realizamos un bonito combate. Es un tipo difícil para ganar muy guapo y con buena técnica".

Mientras termina de vestirse el mendocino conversa con facilidad. El pelo cae sobre su amplia frente y su sonrisa de 24 años le acompaña en cada palabra

—"Hay chicha en este tiempo?. Me han dicho que es magnífica. .

—¿Bueno para el trago.

—¡NO, que va!. Lo que sucede es que en Argentina se conoce la calidad del vino y la chicha chilena. Y quiero probar un sorbito, tan sólo. En Mendoza es el viejo el que se toma lo que a mi corresponde. ¡Ufa, como le pone!"

—¿Como se siente ahora bajo la dirección de Paco Bermudez?

—"Estupendo. Es un gran maestro. Mire, sucede que antes era un boxeador que iba para adelante nada más. Es decir en mi oficio de boxeador lo hacia más o menos. Ahora es distinto, porque Don Paco es una persona que enseña una técnica superior".

—¿Sú última pelea?.

—"Le gané a Héctor Pace; después empaté con Venerdine, campeón de mi país. He peleado con bastante frecuencia este último tiempo. Y me ha ido bastante bien".

—¿Y el futuro?.

—"Pueden pasar muchas cosas. Si me va bien en Panamá puedo conseguir buenas oportunidades. Soy joven y quien dice si más adelante no peleo por el título mundial?.

LA GRAN MASA de escolares es el pilar fundamental para el buen desarrollo deportivo chileno. Desgraciadamente, no cuenta con los suficientes recursos", manifestó Franklin Arenas.

DEPORTE ESCOLAR, UN LENTO DESPEGUE

Franklin Arenas, presidente de la Asociación Deportiva Escolar, puntualiza que las autoridades educacionales no han prestado la suficiente ayuda al deporte escolar.

Uno de los aspectos principales para lograr la "pirámide" deportiva, que al final de cuentas es la planificación adecuada para conseguir buenos deportistas y por supuesto buenas marcas y resultados, reside en la práctica deportiva a nivel escolar. Durante mucho tiempo los liceos y muchos colegios de enseñanza particular han carecido de los implementos y equipamientos necesarios desarrollar para una acertada práctica del deporte. Por este motivo, un gran contingente potencial de deportistas se pierde en nuestro país.

Franklin Arenas González, presidente de la Asociación Escolar del Deporte Secundario y recientemente nombrado presidente de la Asociación de Profesores de Educación Física de Santiago, aborda este problema.

—"Efectivamente el deporte escolar estuvo durante mucho tiempo sumido en un drámatico abandono. Aún lo esta , en menor grado. Por esa razón, porque cada día que pasaba veíamos perderse a un gran número de muchachos que podían ser una valiosa ayuda a nuestro escuálido deporte, un grupo de maestros decidimos formar esta Asociación. Hicimos un llamado a todos los profesores de educación física de los liceos y colegios no afiliados a la rama escolar de la U. Católica para que trabajaran, en forma conjunta. Felizmente encontramos una fervorosa acogida. Alrededor de 30 liceos y colegios se unieron para dar vía a esta organización ; contamos con ramas deportivas de Gimnasia, Voleibol Básquetbol, Atletismo, Pimpon y Ajedrez".

—Qué actividad ha impulsado la Asociación Deportiva Escolar?

"Hemos realizado dos campeonatos de Cross Country; un campeonato de Atletismo de Velocidad; un campeonato de Voleibol Femenino; uno de Gimnasia deportiva y se está desarrollando un torneo de Básquetbol Masculino. Todo eso en cuanto al aspecto competitivo, pero también hemos realizado otros avances en lo que se refiere a la organización misma de los escolares. Hemos dado a los muchachos la oportunidad de participar en calidad de delegados en la organización de los campeonatos".

¿Responden los escolares?

"Naturalmente que si. Ellos ven que existe preocupación y a cada torneo asiste una gran cantidad de alumnos, que se esmeran por lograr buenos resultados. Y eso es lo importante. Porque nosotros pensamos que será el paso inicial para romper el esquema que ha perdurado por años en la actividad deportiva escolar. Es decir, a medida que se incentive el deporte escolar, los mismos alumnos harán "reventar" el esquema. Porque se verá la necesidad de dedicar un aporte mayor para la actividad deportiva escolar, a raiz de la presión que ejerzan los propios alumnos. En tonces, las autoridades respectivas tendrán que nutrir de implementos y equipos a los liceos y colegios".

¿Quiere decir que las autoridades educacionales no han prestado una eficaz ayuda?

—En efecto , se ha prestado cierta ayuda, pero está se encuentra lejos de las necesidades mínimas. Hasta el momento, el Departamento de Educación Física solamente está ayudando a la promoción del deporte escolar. Nada más.".

¿Y la Ley del Deporte y Recreación?

"En esa Ley prácticamente no se considera una ayuda eficaz al deporte escolar. . Por esa razón, estamos abocados a la elaboración de una Ley de Deporte y Recreación a nivel escolar. Cuando se encuentre lista será presentada al Ministerio de Educación para que se encargue de los trámites respectivos".

¿La Dirección General de Deportes no trabaja junto a ustedes?

—"Ese es otro problema. Porque la Digeder solamente se ha preocupado de contratar a estudiantes recién egresados del Instituto de Educación Física, prescindiendo de los profesores que han trabajado por años en liceos y colegios. Creo que es necesario , establecer una relación al respecto, puesto que tampoco el deporte escolar tiene ligazón con la DIGEDER y su plan masivo de deporte. Y ese es el gran vacio que existe. Porque somos nosotros, los profesores de "gimnasia" , los que tenemos a la gran masa de estudiantes. Es decir, el mayor contingente para la práctica de deporte".

FRANKLIN ARENAS, presidente de la Asociación Deportiva Escolar, señaló que el deporte escolar estaba resurgiendo.

En Quillota:

CONCURSO HIPICO OFICIAL EN ESCUELA DE CABALLERIA

En el Jardín de Saltos de la Escuela de Caballería de Quillota se realizará los días viernes, sábado y domingo el Concurso Hípico Oficial y la Prueba Combinada de Equitación con la presencia de los más destacados valores del deporte ecuestre nacional.

La Escuela de Caballería de Quillota organizadora del evento programó el siguiente calendario.

Viernes:

9 Hrs. Adiestramiento de la Prueba Combinada. Adiestramiento Categoría Principantes.

14.30 Hrs. Adiestramiento Categoría Fácil. Adiestramiento Categoría Mediana. Adiestramiento Categoría Difícil.

17 Hrs. Salto Segunda Categoría.

Sábado:

8.30 Hrs. Recorrido de fondo prueba combinada. Verticales y primera categoría.

14 Hrs. Tercera Categoría. Oxers para Novicios. Potencia.

Domingo:

9 Hrs. Juveniles Infantiles. Cuarta Categoría.

14 Hrs. Novicios. Recorrido de Caza de la Prueba Combinada. Equipo reglamentario. Gran Premio de Quillota.

Copa Air France

INTERESCOLAR DE ESQUI EN CANCHA DE "LA PARVA"

La disputa del Noveno Campeonato Interescolar de Ski por Equipos, por la "COPA AIR FRANCE", fué fijada para el domingo 10 de Septiembre de 1972, en la cancha de "Las Flores", en La Parva. Así lo anunció la directiva de la rama de ski del Club Deportivo de la Universidad Católica que ha organizado este encuentro deportivo estudiantil desde su institución en 1963. La prueba ha sufrido una sola interrupción en 1965, por falta de nieve.

El torneo se disputará sobre la base de un Slalom Gigante con participación de equipos de estudiantes regulares, de ambos sexos, infantiles y juveniles. Los equipos se integrarán con tres infantiles y tres juveniles y para los efectos de la clasificación se considerarán los dos mejores tiempos de los infantiles y juveniles, los que sumados darán el resultado horario de clasificación. Excepcionalmente se podría aceptar, luego de calificación, la participación de un equipo de cuatro corredores, dos infantiles y dos juveniles pero el colegio representado aceptará la responsabilidad de eliminación si alguno de los integrantes del cuarteto incurriera en falta de descalificación en la competencia. Sólo se aceptarán dos equipos por cada colegio como máximo. Los planteles mixtos podrán integrar sus representaciones con corredores de ambos sexos. La edad límite para los infantiles será de 14 años (nacidos en 1958).

Las inscripciones se recibirán hasta el jueves 7 de Septiembre de 1972 a las 20 horas en la sede de la Asociación Santiago de Ski, Calle Las Tranqueras 800, con certificado firmado por el Rector del Colegio para acreditar la calidad de alumnos regulares de los corredores y acompañados de los Certificados de Nacimiento de los Infantiles. El sorteo del orden de partida tendrá lugar el sábado 9 de Septiembre de 1972 a las 20 horas en el Refugio de la Universidad Católica, en Farellones en presencia de las autoridades del campeonato y delegados de los colegios. Se han extendido invitaciones a todos los colegios fiscales y particulares de la capital, Valparaíso, Viña del Mar, Osorno y Punta Arenas lo que garantiza una alta participación a nivel nacional. Las siguientes autoridades controlarán la competencia interescolar: Director de la Prueba: Victor Tagle; Arbitro General; Stefano Pirola; Jefe de la Pista; Juan Carlos Dominguez; Juez de Partida; Fuad Salman; Juez de llegada: Miguel Rogers; Cronómetros y Cálculos: Eliecer Berhandt, Francisco Necochea y Guido Zolessi; Jefe de Controles: José Rivera; Jefe del Equipo y Material; Sergio Torralbo; Director Técnico Trazador: Harvé Seglé.

Esta tarde en Santa Laura:

SAN ANTONIO BUSCA ANTE EL "CHAGUITO" VOLVER A LA PUNTA

—Futbol de los Martes.

—Finaliza esta tarde, en el Estadio Santa Laura, la fecha correspondiente al torneo de segunda división con un programa doble que tiene como atracción especial la presentación de cuadro de San Antonio, que en estos momentos, y por la victoria conseguida por Palestino, el domingo ante Ñublense, dejó de ser el puntero del torneo. Los porteños se enfrentan a Santiago Morning, que es otro de los equipos que se ha constituido en gran atracción del certamen. Este match servirá de plato fuerte de la jornada. En el preliminar se enfrentan los elencos de Audax Italiano con Coquimbo Unido.

EL PRELIMINAR Audax Italiano, que otra vez tiene como director tecnico al controvertido Donato Hernández, se enfrenta a Coquimbo Unido en el cotejo inicial que se inicia a las 13.30 horas. Los itálicos han perdido mucho terreno en este certamen, y sólo muestran en la tabla 21 puntos. Por su parte, Coquimbo está en el penúltimo lugar a sólo un punto del colista. Los "piratas" tienen 16 puntos contra 15 puntos que tiene Independiente, en el último lugar.

EL CHAGUITO.- Santiago Morning tiene 20 puntos en la tabla. Y muchos de esos puntos los ha sacado en las últimas fechas, donde ha mostrado un repunte extraordinario, salvo esas dos últimas caídas ante Ovalle y San Luis de Quillota, que lo dejaron pegado en los 20 puntos. Es decir, de no haber tenido esos contrastes inesperados, bien podría el cuadro de Varela estar ahora esperando el match de hoy para ubicarse a dos puntos del líder.

Su rival de hoy es nada menos que San Antonio, que tiene 27 puntos y que de ganar asume de inmediato su condición de puntero. Match difícil para ambos. Santiago buscando rehabilitación y San Antonio luchando por volver al primer lugar.

Este match se inicia a las 15.30 horas.

Forest Hill:

LAVER VENCIO A FILLOL EN EL MAXIMO DE SETS

NUEVA YORK (EFE).- En un disputado match de singles, el tenista chileno Jaime Fillol perdió hoy contra el australiano Rod Laver en la tercera ronda del campeonato Open de Estados Unidos, que se viene disputando en Forest Hill, en esta ciudad.

Fillol perdió por 6-2, 4-6, 6-7, 6-1 y 7-6.

El quinto set y decisivo para ambos jugadores Fillol logró superar la diferencia de tres puntos a uno, para poner el match en empate a seis.

El "Sudden Death" a nueve puntos para decidir el ganador fue el siguiente: saque de Fillol 1-0, 1-1, 1-2, 2-2, 2-3, 3-3, 3-4, 3-5.

El tenista español Andres Gimeno superó hoy la tercera ronda del campeonato Open de Estados Unidos, al derrotar al australiano Ray Rufferls, en Forest Hill, en esta ciudad.

Gimeno ganó al Australiano el primer set por 6-2 y obtuvo la victoria al retirarse su contrincante por una lesión en un pie. El español se enfrentará en los cuartos de finales del campeonato.

ESTA NOCHE

GUANTES DE ORO CON VALDIVIANOS

Esta noche en canal 7 y Gimnasio "Manuel Plaza" sigue el programa "Guantes de Oro". Los combates para esta noche son los siguientes:

GALLO: Raul Vásquez, Valdivia, con Daniel Riquelme, América.

MOSCA: Marcelo Herrera, Valdivia, con Luis Pizarro Nunhez.

PLUMA: Eduardo Illanes, Valdivia con Freddy Baez Méxi co.

M MEDIANO LIGERO: Alberto García, Valdivia, con Williams Peters P.A.C.

M.M. LIGERO Franklin Godoy México, con Manuel Peña, Ferro.

PLUMA: Rubén López, Valdivia, con Fco. Zuñiga, Ferro.

MOSCA: Mario González, Valdivia, con Luis Linares, La Hacienda.

Es probable que, como de costumbre, a última hora haya alguna modificación en el programa, estos cambios nada tienen que ver con LA NACION, que sólo se circunscribe a publicar la cartelera que le mandan.

"...EL DERECHO DE LOS PUEBLOS A DISPONER LIBREMENTE DE SUS RECURSOS NATURALES..."

Carta N.U. (Resolución 1803)

MINERAL	TRABAJAN	PRODUCE
EL SALVADOR: P. de Atacama	5.400 chilenos	90.000 toneladas de cobre fino
CHUQUICAMATA: P. de Antofagasta	9.422 chilenos	275.783 toneladas de cobre fino al año

ENTRE 1930 Y 1969
El 40% del patrimonio nacional se lo llevaron empresas extranjeras

ENTRE 1969 Y 1970
Estas mismas empresas se llevaron el equivalente a la alimentación de 250.000 familias al año.

DESDE 1970 EN ADELANTE
Aumentamos en 120 millones de dólares nuestro ingreso anual

COMERCIAMOS con todo el mundo
ELABORAMOS los subproductos.

¡DISPONEMOS LIBREMENTE DE NUESTRO PATRIMONIO!

LOTERIA
de Concepción

LISTA OFICIAL DEL SORTEO Nº 1.165 EFECTUADO EL 3 DE SEPTIEMBRE DE 1972

LEYES: 4885 Y 5443 - EMISION: 45 MIL BOLETOS EN VIGESIMOS

EL BOLETO Nº 01419
SALIO FAVORECIDO CON EL PREMIO DE
6.000.000 DE ESCUDOS
VENDIDO EN SANTIAGO

A Todos los Boletos cuya Terminación sea
9
Los corresponde Eº 640 al Entero y Eº 32 al Vigésimo, además del premio que figura en la presente lista.

ENRIQUE ACUÑA LECERF
Contador

FRANCISCO MOLINA VALDES
Notario

GERMAN HINOJOSA GONZALEZ
Contralor

CARLOS ROCCA BERTOLOTTO
Gerente

LA LOTERIA PAGARA LOS PREMIOS A LA PRESENTACION DEL BOLETO SEGUN ESTA LISTA HASTA 120 DIAS DESPUES DE VERIFICADO EL SORTEO. — NO SE OIRA RECLAMO ALGUNO POR SUBSTRACCION, ADULTERACION, DESTRUCCION, PERDIDA DE BOLETOS O POR LOS ERRORES QUE APAREZCAN EN LAS PUBLICACIONES DE DIARIOS, REVISTAS O TRANSMISIONES DE RADIOS

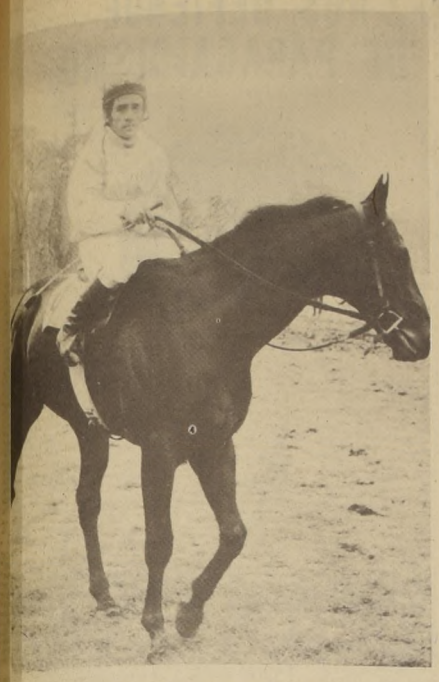

DOCTOR CASARES todavía no ha ganado, pero tiene dos segundos lugares y uno de ellos en la Polla de Potrillos. Cuando corra en una condicional devolverá la plata. Su jinete, Carlos Sepúlveda, cometió muchas incorrecciones, entre otras, abrir intencionalmente a Barbeta, que fue el fácil vencedor.

DIRECTOR EN FORMA

Muy bien se vio Director, ejemplar que debe tomar parte en el premio Círculo de Periodistas de Santiago, mañana miércoles en el Club Hípico de Santiago. Ayer pasó 400 metros en 23 3/5, lo que aumenta sus posibilidades para llevarse el premio. Otros cotejos:

Pista de Arena

400 metros

TRIUMPH (E. Suárez) en 24 3/5.
DIRECTOR (R. Sagardia) en 23 3/5.

500 metros

CHARRUA (R. Sagardia) en 31.
VIEJA LINDA (O. Valenzuela) en 31 2/5.
LINEA DE FUEGO (R. Sagardia) en 32.
BOLICHE (J. Duarte) en 31 3/5.
MAU MAU (O. Pérez) en 31 1/5.
FONESTORBO (C. Ocampo) en 32 2/5.

600 metros

MARITZA (G. Lizama) en 39 2/5.
SUPLEMENTO (A. Poblete) en 38 3/5.
BIRLONGA (J. Duarte) en 38.
DIAMANTINA (J. Trujillo) en 38 2/5.
BOLD LASS (C. Rivera) en 38.

700 metros

PRETORIO (L. Toro) en 43 3/5.
KARLA (E. Guzmán) en 44 2/5.

800 metros

TIROLESA (P. Ulloa) en 51 2/5.
VIOLET QUEEN (S. Soto) en 52.
MEDIATORE (A. Poblete) en 50 2/5.
DECORADO (J. Duarte) en 51.
STORMY (E. Suárez) en 51 3/5.
PIMENTON (Aprendiz) en 51 2/5.

1.000 metros

VIVACIDAD (O. Valenzuela) en 1.04 4/5.

DATERO (P. Aliaga) en 1.06 1/5.
PARAMARIBO (P. Aliaga) y HI TE PRINCE (A. Poblete) en 1.04 3/5 iguales.

LA LELITA (G. Lizama) en 1.05 3/5.

BOZAL (L. Gutiérrez) en 1.05.
PUCCI (L. Toro) en 1.06.
SURTIDORA (C. Sepúlveda) en 1.06 3/5.

1.400 metros

PUFAYO (Aprendiz) en 1.32 2/5.

1.600 metros

NORTEÑO (C. Sepúlveda) en 1.36 3/5.

1.860 metros (vuelta).

ANGELLO (J. Sepúlveda) en 2.08.
MIGUEL ANGEL (L. Toro) en 2.07.

Arica:

SIGUE LA GRUA

Diez ejemplares más viajan esta semana a nutrir las programaciones ariqueñas. Esta vez se van Tabaqueño, Sapito, Emancipado, Tremendao, Ojal, Rapado, Bogadora, Fasto, Baronesa Manci y Miss Cargosa.

La institución nortina espera completar a la brevedad un contingente de cuarenta caballos traídos desde la capital, con miras especialmente a una serie de confrontaciones de carácter internacional que deberán sostenerse con ejemplares de hipódromos peruanos.

POLANCO: LE FALTA UNA

Cariacontecido andaba en la mañana de ayer el joven trainer Pedro Polanco. Le preguntamos la razón, y nos dijo:

—Me vendieron a Tántalo, se va al exterior. Me corría una fija con él, y debido a la venta no pudo participar en la sexta carrera.

Tratamos de consolarlo:

—No será para tanto, Pedrito, caballos tiene de sobra, ¿O no?

—Sí, caballos hay, lo que pasa es que todo salió al revés... Tengo 59 carreras ganadas, me falta una para ser de primera, y yo pensé que con Tántalo iba a tener esa satisfacción. Después vinieron los dos "regalitos" de Taboba y Bomarzo, y ahí quedé en candelero"...

Hace un gesto como diciendo "...que vamos a hacer", y va a ensillar un animal para su apronte.

Nosotros, sólo les decimos a nuestros lectores: Ojo con Polanco. El "cabro" está que salta por ganar esa carrera que le falta para lucir el mismo título que tuvo su padre, Vicente Polanco. Sólo esperamos que cuando eso suceda, lo lleve tan dignamente como él.

Pedro Polanco, mañana, puede cambiar de categoría.

O. SILVA AUMENTO SU VENTAJA

Valentín Ubilla y Sergio Vásquez empatan el primer lugar de la estadística de jinetes, mientras que en la de preparadores Oscar Silva aumentó su ventaja en un punto sobre Humberto Vera. Así han quedado:

PREPARADORES

1	OSCAR SILVA	51
2	Humberto Vera	43
3	Oscar González	40
4	David Alvarez	37
5	Juan Melero	34
6	Julio Castro R.	30
	Jorge Inda G.	30
	Delfín López	30
9	Alvaro Breque	27
10	Gustavo Pombo	26
11	Alvaro Abarca	25
	Victor Contreras	25
	Luis E. Vásquez	25
14	Augusto Breque E.	24
	Alejandro Martínez V.	24

JINETES

1	VALENTIN UBILLA	74
	SERGIO VASQUEZ	74
3	Luis Yáñez	70
4	Sergio Azócar	69
5	José M. Aravena	56
6	Luis Toro	49
7	Gustavo Lizama	48
8	Oscar Escobar	43
9	Luis Cifuentes	41
10	Carlos Sepúlveda	40
11	Jorge Borquez	39
12	Luis Carvajal	38
	Carlos González	38
	Angel Marchant	38
15	Orlando López	37

"AQUI, EN SAO PAULO", NO HA DEJADO DE LLOVER"

Los jinetes José M. Aravena, Sergio Vásquez y Luis Yáñez y los preparadores Pedro Valderrama, Teófilo Jacial y Hernán Miranda regresarán mañana desde Sao Paulo por vía aérea. El resto de la delegación es posible que lo haga entre miércoles y jueves. Los caballos serán embarcados el martes y deben estar en Santiago el miércoles a mediodía.

Informaciones telefónicas proporcionadas por chilenos dicen que desde que llegaron a Sao Paulo no ha cesado de llover y que la pista estaba convertida en un verdadero lodazal.

Club Hípico

MIERCOLES 6 DE SEPTIEMBRE DE 1972

PRIMERA CARRERA. A LAS 13,20 horas. 1.300 Mts. CONDICIONAL. (1a. Válida para la Apuesta Triple).

1625	Juan Melero	2-2	1	Don Nono	55	J. Barraza	3
1625	O. Silva	10-3	2	El Aventurero	55	V. Ubilla	11
—	O. Silva	—	3	Señalado	55	J. Miño	15
1219	J. Chamorro	2-10-6	4	Estreno	55	H. Ulloa	10
—	A. Breque	—	5	Greco	55	S. Vásquez	4
—	L. Santos	—	5	Jean Pierre	55	O. Pérez	12
1523	L. Santos	10-3-11	7	Quellón	55	L. Cifuentes	9
1578	O. González	7	8	Laredo	55	S. Azócar	5
1627	S. González	4	9	Obladi	55	G. Lizama	6
1566	C. Tapia	3-2-5	10	Prunier	55	E. Guajardo	2
1566	José Melero	6-3-7	11	Rayo del Sol	55	L. Toro	8
1523	P. Medina	8-9	12	Sinsonte	55	E. López	13
—	P. Polanco	8-9-13	13	Spit Fire	55	E. Guzmán	1
1566	G. Sarmiento	—	14	Tata Pepe	55	P. Ulloa	14
1586	R. Pardo	11-11	15	Topón	55	L. González	7

CORRALES: 2 con 3; 6 con 7.

SEGUNDA CARRERA. A LAS 13,50 horas: 1.600 Mts. 4a. Serie Ind. 35 e infs (2a. Válida para la Apuesta Triple). JUEGO A GANADOR Y DUPLA INEXACTA.

1587	P. Medina	7	1	Danzante	58	N. Urrutia	3
1604	P. Medina	2	2	Don Lucas	58	J. Barraza	4
1406	P. Medina	4-3	3	Servio	53	L. Cifuentes	5
1604	P. Inda	1	4	Pata Conejo	56	V. Ubilla	6
1587	A. Vodanovic	2-5	5	Preferido	49	C. Sepúlveda	2
1582	O. Silva	5-1	6	Pretorio	48	L. Toro	1

CORRAL 1 con 2 y 3.

TERCERA CARRERA. A LAS 14,20 horas 1.200Mts. 3a. Serie. Ind. 34 al 40 (3a. Válida para la Apuesta Triple).

1629	Juan Melero	2-4	1	Pistoletazo	54	J. Barraza	3
1524	T. Jacial	6	2	Tricolor	54	S. Azócar	4
1629	S. Fuentes	1-7	3	Style	52	L. Cifuentes	5
1580	P. Valderrama	5	4	Uroz	52	C. Leighton	6
1337	O. González	reaparece	5	Hill Sea	50	C. Sepúlveda	2
1629	A. Carreño	2-3	6	Príncipe Valiente	48	J. Duarte	1
1629	G. Sarmiento	5-	7	Triumph	48	E. Suárez	7

CUARTA CARRERA. A las 14,55 horas 1.200 Mts. 8a. Serie. Ind. 6 e infs. (1a Válida para la Apuesta Quíntuple).

1502	E. Inda	1-14	1	Querelladora	56	H. Ulloa	3
1609	J. Silva	4-2	2	Liberato	55	V. Ubilla	11
1609	A. Carreño	3	3	Niquel	55	S. Vásquez	15
1380	S. Alamos	reaparece	4	Ñarro	55	M. Ramírez	18
1609	J. Zúñiga	7	5	Naggy	54	J. Miño	10
1569	I. Duque	reaparece	6	Puyumen	54	S. Alcaide	17
1631	S. Fuentes	6	7	Cobquecurana	52	A. Poblete	4
1612	S. Fuentes	reaparece	8	Mongalés	48	J. Trujillo	12
1385	O. Aliaga	reaparece	9	Sporting Lady	52	C. González	9
1502	D. Miranda	11	10	Yomita	52	C. Sepúlveda	5
1612	A. Lab.	reaparece	11	Dark Love	50	H. Pilar	16
1583	V. Contreras	9	12	Mascarilla	50	J. Carrasco	6
1606	O. González	5	13	Zari	49	C. Rivera	2
1006	M. Rodrigue	13	14	Agua Fresca	48	S. Soto	8
1401	R. Pardo	2-7	15	Arrollador	48	L. González	13
1631	L. Guerrero	10	16	Babirusa	48	A. Farías	1
1557	C. García	11	17	Boliche (Desc.	48	J. Duarte	14
1555	L. Díaz	6-	18	Encerrada	48	M. Pereira	7

CORRAL 7 con 8.

QUINTA CARRERA. A las 15.30 Hrs. 1.000Mts. CONDICIONAL. Segunda Valida para la Quíntuple.

1613	L. Santos	4-6	1	Ayacara	53	N.N.	3
1605	A. Carreño	3-4	2	Bemontia	53	S. Vásquez	11
1601	L. Díaz	9	3	Mistar	53	S. Soto	15
1498	J. Zúñiga	4-3	4	Brecho	53	G. Sepúlveda	18
1607	P. Valderrama	24	5	Dianella	53	H. Ulloa	10
1426	L. Gajardo	17	6	Embuscade	53	N.N.	17
1601	V. Contreras	13	7	Esbelt Girl	57	N.N.	4
1614	V. Contreras	9-3	8	Esplendorosa	53	N.N.	12
1607	V. Contreras	5	9	La Xirgú	53	N.N.	9
1613	S. Alamos	8-9	10	Lobita	53	N.N.	5
1554	A. Abarca	11-13	11	Estela	53	N.N.	16
	A. Abarca		12	Kiceve	53	N.N.	6
	P. Bagu		13	La Very Good	53	E. Guzmán	2
1601	O. González	2	14	Ishtar	53	N.N.	8
1607	O. Silva	8-9	15	La Rufina	53	G. Lizama	13
1601	P. Polanco	11-16	16	Mirontaine	53	N.N.	1
	J. Inda	3	17	Moica	53	C. Leighton	14
			18	Pepsy	53	A. Poblete	7

CORRALES 2 con 3-8 con 9 y 10; 12 con 13.

SEXTA CARRERA. A las 16 Hrs. 1.300 Mts. CONDICIONAL. 3a. de la Quíntuple.

1578	P. Medina	6-9	1	Droguista	bb	N.N.	3
1526	O. Silva	2-5	2	Eminente	55	V. Ubilla	11
—	J. Silva	—	3	Enojón	55	A. Pereira	10
1578	P. Polanco	5	4	Espigado	55	C. Leighton	4
1567	J. Melero	10	5	Florero	55	Azócar	12
1219	J. Melero	7-11	6	Radanpur	55	L. Toro	9
1627	L. Santos	9-2	7	Insectario	55	P. Ulloa	5
1508	L. Santos	9-7	8	Pombel	55	L. Murillo	6
1522	T. Jacial	8	9	Jaquimazo	55	C. Sepúlveda	2
1494	O. González	7	10	Lef	55	S. Vásquez	8
1523	J. Zúñiga	10	11	Lusi Alberto	55	H. Ulloa	13
1179	Jn. Melero	5-10	12	Martelo	55	J. Barraza	1
1627	A. Abarca	9-3	13	Nelsito	55	E. Guzmán	14
1510	C. Tapia	8-7	14	Rudnik	53	L. Cifuentes	7

CORRALES: 5 con 6 y 7 con 8.

SEPTIMA CARRERA. A las 16.30 Hrs. 1.100 Mts. Clásico. CIRCULO DE PERIODISTAS DE SANTIAGO. 4a. de la Quíntuple. Juego a ganador y duple.

1407	P. Valderrama	2	1	Director	60	P. Ulloa	3
1561	L. Romero	2-3	2	Tour	58	N.N.	4
1561	J. Inda	1-1	3	Tranaman	55	C. Sepúlveda	5
602	J. B. Argagnon	2-3	4	Seducteur	51	C. Leighton	2
1337	Jn. Melero	6	5	Burrito	48	L. Toro	1

OCTAVA CARRERA. 17.10 horas. 1.200 metros. Indice: 7 al 12. 5a. de la Quintuple. 7a. serie.

1624	E. Inda Sánchez	9 2 - 3	1	Angulo	54	N. N.	3
1633	E. Inda S.	15 -11	2	Sediciente	53	G. Lizama	11
1633	E. Inda S.	3 - 2	3	Comellana	49	R. Sagardia	15
1621	O. González	reaparece	4	Calaverón	54	S. Vásquez	10
1633	J. Silva	3 - 2	5	Domadora	54	V. Ubilla	17
1610	J. Silva	1 - 11	6	Petruchio	53	A. Pereira	4
1484	P. Inda	reaparece	7	Brisa del Río	52	N. N.	12
1454	J. Muñoz	reaparece	8	Historieta	51	R. López	9
1633	H. González	10	9	Peto	51	H. Ulloa	5
1632	C. García	5 - 5	10	Dos Estrellas	50	C. Rivera	16
1632	V. Contreras	6 - 7	11	Falstaff	50	J. Valenzuela	6
1519	L. E. Toledo	reaparece	12	Franklin	50	L. González	2
1504	S. Fuentes	13	13	New Master	50	J. Miño	8
1633	P. Polanco	1 - 6	14	Trebolar	50	C. Leighton	13
1389	A. Carreño	reaparece	15	Trigo Limpio	50	J. Trujillo	1
1609	J. B. Argagnon	2 - 10	16	Rada	49	L. Toro	14
1616	G. Juliá C.	reaparece	17	Stand In	49	C. Pérez	7

Corrales 1 con 2 y 3; 5 con 6.

NOVENA CARRERA. A las 17.35 horas. 1.200 metros. 5a. serie. Indice: 21 al 31.

1629	E. Inda S.	6 - 6	1	Galante	58	G. Lizama	3
1558	C. Tapia	4 - 2	2	Promoción	56	P. Ulloa	10
1634	C. Silva	1 - 1	3	Admiral's Love	55	V. Ubilla	4
1634	C. González	2	4	Laureanus	54	S. Vásquez	9
1541	O. Aliaga	reaparece	5	Archibaldo	52	C. González	5
1623	L. Alvarez B.	reaparece	6	Faraola	52	E. Rojas	6
1603	E. Inda	4	7	Matinal	51	A. Poblete	2
1634	V. Ramírez	8 - 6	8	Meritorio	50	N. N.	8
1634	A. Abarca	1 - 12	9	Arpía	49	S. Azócar	1
1634	G. Sarmiento	4 - 4	10	Renaico	48	E. Suárez	7

DECIMA CARRERA. A las 18.10 horas. 1.200 metros. 6a. serie. Indice 13 al 18.

1634	S. Fuentes	3 - 10	1	Dos Estrellas	54	J. Miño	3
1582	C. Silva	1 - 6	2	Galopador	54	V. Ubilla	11
1437	José Melero	6 - 5	3	Michelín	54	L. Toro	15
1470	C. Covarrubias	1 - 7	4	Snow Boy	54	C. Rivera	10
1611	A. Proschle	3 - 5	5	Borona	53	J. Duarte	4
1588	C. Miranda	8	6	Grifo	53	R. Claveria	12
1588	A. Abarca	1 - 6	7	Pantomima	53	C. Leighton	9
1576	R. López	reaparece	8	Zapallar	53	J. Tamayo	5
1562	P. Polanco	3 - 1	9	Amancay	52	E. Guzmán	16
1563	E. Pinochet	2 - 4	10	Sagitario	52	N. N.	6
1611	J. Melero	15	11	Pinar (D)	51	R. Pereira	2
1633	E. Inda S.	4 - 9	12	Cautivo	49	R. Sagardia	8
1632	V. Contreras	1 - 2	13	El Chilo	49	J. Carrasco	13
1633	G. Juliá	9 - 5	14	Mau Mau	49	O. Pérez	1
1632	O. González	7 - 4	15	Raphael	49	J. Gutiérrez	14
1633	T. Jacial	3 - 8	16	Sajón	49	S. Azócar	7

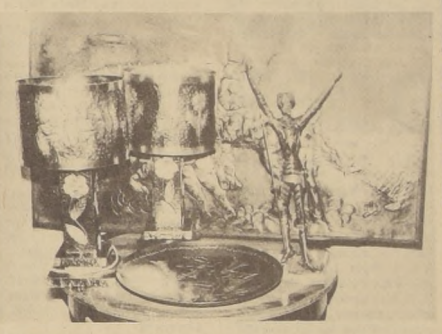

A beneficio del Círculo de Periodistas es la reunión extraordinaria de mañana en el Club Hípico de Santiago. En el grabado vemos los trofeos que ha donado la Institución para el preparador, jinete, cuidador y capataz del ejemplar que resulte ganador de la carrera principal, que lleva el nombre de esta entidad que agrupa a los periodistas de todos los sectores. El programa se inicia a las 13,20 y finaliza a las 18.10.

VIA SATELITE

Todos los días.
Directamente desde Alemania

LA XX OLIMPIADA DE MUNICH

Exclusivamente por

C.B.138 Radio Magallanes

y su red nacional de emisoras

con Radio Berlin Internacional

Diariamente A LAS 20:30 horas, TRANSMISION DIRECTA DESDE MUNICH POR EL MAS EXPERTO EQUIPO de la República Democrática Alemana, 60 periodistas, comentaristas y técnicos con todos los resultados y noticias de cada día con comentarios y análisis bajo la dirección de MAXIMO CLAVERIA.

TODO EL DIA LA OLIMPIADA en Magallanes

En la Bitácora de las 7.00 - 13.30 y 21.00 hrs. En todos sus noticiarios de cada hora.
Un programa especial a las 8.00 Flashes - noticias - comentarios.

SIENTASE EN MUNICH ESCUCHANDO MAGALLANES, la radio olímpica de Chile

AGUILERA publicidad

6 JUDICIALES Y LEGALES

ROBO cheque cuenta corriente N° 48-244928-5 del Bco. Sud Americano, Central, N° 4755961 al 4755975 quedan nulos por aviso al Banco.

A-5-6

QUIEBRA. Industrias La Florida Ltda., Séptimo Juzgado Civil Mayor Cuantía, por resolución fecha 20 diciembre 1971 se amplió nómina créditos reconocidos con credito del Fisco E° 195.083,57, preferente.

C. 6/6

Por extravío se declara nulo y sin valor los Títulos N° 2908 por 1.500 acciones; N° 30.15 por 500 acciones y N° 3569 por 1.000 acciones de Manganesos Atacama S.A. y extendidos en favor de don Humberto Alvarez Suárez.

A-5-6

QUINTO Juzgado Civil concedió posesión efectiva Hugo Bernardo Moraga Moraga, a Clara Leonarda, Ledda, Aura y Hermes Morage Hope, sin perjuicio derechos cónyuge Lydia Nellie Hope Paredes. Inventario solemne practicaré 7 actual 15 horas.

A-6-6

HABIENDOSE extraviado la Tarjeta de Identidad de la Fuerza Aérea de Chile, perteneciente al Soldado 2° Domingo Rodriguez Cea, queda nula. Se advierte que el uso por personas indebidas está penado por la ley, y debe devolverse a alguna Unidad de la Fuerza Aerea, Carabineros o Investigaciones.

A-5-6

SEGUNDO Juzgado Civil Mayor Cuantía Santiago - Expediente 1731 "Atlas Construcciones Ltda." Proposiciones convenio. En solicitud proponente solicitando fijación nuevo día, hora para celebrar Junta Acreedores, proponiendo diez octubre próximo, quince horas proveyóse Santiago, 28 agosto 1972. Como se pide. Publíquese "La Nación" Alvarez. Elia Osorio. Lo que notifico interesados para concurran Junta Acreedores fecha fijada. Secretaria.

A. 2-4-5-6-7/6

CONSTITUCION de Sindicato. Con fecha 1 de septiembre de 1972 ante el Inspector del Trabajo Sr. J. Celedón se efectuó la elección del nuevo directorio que regirá los destinos durante el período 1972-1973. Presidente, Fernando Valenzuela C.; Secretario, Julio Fernández A.; Tesorero, Juan Arellano F.; Directores Victor Olguín, Arnaldo Guzmán M. Se hace la presente, publicación cumpliendo con el artículo N° 378 del Código del Trabajo.

A-5-6

SEGUNDO Juzgado Civil Mayor Cuantía Santiago - Expediente 1730 "Atlas Viviendas Económicas" Proposiciones convenio. En solicitud proponente solicitando fijación nuevo día, hora para celebrar Junta Acreedores, proponiendo diez octubre próximo, quince horas, proveyóse Santiago, 28 agosto 1972. Como se pide. Publíquese "La Nación" Alvarez. Elia Osorio. Lo que notifico interesados para concurran Junta Acreedores fecha fijada. Secretaria.

A. 2-4-5-6-7/6

SEGUNDO Juzgado concedió posesión efectiva Jorge de la Carrera Salinas a Carmen, José y Mauricio de la Carrera Solari, Graciela Pottstock Droguet, sin perjuicio derechos última como cónyuge.

A-7-6

SEGUNDO Juzgado concedió posesión efectiva Oscar Johnstone Vidal a Laura Johnstone Vidal y Eliana y Gastón Johnstone Barria.

A-7-6

SEGUNDO Juzgado concedió posesión efectiva Osvaldo Matzner Winter a Osvaldo y Elinor Matzner Schopf, sin perjuicio derechos cónyuge María Herrera Ortiz.

A 7 6

SEGUNDO Juzgado, concedió posesión efectiva Luis Rodriguez Hernández, a Rosa, David, Raúl y José Rodriguez Cerda, sin perjuicio derechos cónyuge María Devia Rodriguez.

A-7-6

SEGUNDO Juzgado, concedió posesión efectiva José Carreño Orellana a Margarita y María Carreño Oyarzún, sin perjuicio derechos cónyuge Betsabé Oyarzún.

A-7-6

SEGUNDO Juzgado Civil Mayor Cuantía Santiago. Expediente Rol 44524 Industrias del Cobre "Indelco". Quiebra. En verificación crédito del Banco del Estado de Chile, por E° 400.000, más intereses y costas proveniente dos letras cambio. Proveyóse: Santiago 31 Julio 1972. A lo principal, por verificado el crédito notifíquese en forma legal y a los otrosíes, téngase presente. Hernán Alvarez. Juez. Elia Osorio. Secretaria. Secretaria.

A. 2-4-5/6

PRIMER Juzgado Civil San Miguel, resolución 19 de enero de 1972, concedió con beneficio inventario, posesión efectiva herencia intestada de don Mario Gilberto Oyola Contreras a sus hijos legítimos Pedro Pablo, Manuel Antonio, Verónica de las Mercedes, Celia del Carmen, Juan Carlos, María Isabel, Silvia Elena, Raquel del Carmen, Luis Gustavo, Mario Osvaldo, sin perjuicio de los derechos del cónyuge sobreviviente Raquel de las Mercedes Díaz Jorquera. Practicaré inventario solemne 12 de septiembre de 1972 a las 17 horas, en Secretaria.

Z-7-6

REISER Petitbon y Cía. S. A. Comercial. La Junta General Ordinaria de Accionistas celebrada el 12 de mayo de 1972, en calle Vergara N° 110 eligió el Directorio de "Reiser Petitbon y Cía. S. A. Comercial", por el período estatutario de tres años, que se compone como sigue: Acciones Serie A. Propietarios Dr. Héctor Croxatto Rezzio, don Eugenio Croxatto Viviani, don Enrique Navarro Gómez y don Aristides Manés Migliano, estos dos últimos reemplazan a don Costanzo Reiser Hensemberger y don Paolo Bruni Curioni que integraban el Directorio anterior. Suplentes de don Eugenio Croxatto Viviani y de don Aristides Manés Migliano, respectivamente, los señores Adolfo Croxatto Ornano y Raúl Morales Vidal; y por las Acciones de la Serie B don Lorenzo Gambino Achille. Se hace esta publicación en cumplimiento a lo dispuesto en la ley. El Presidente.

A-5-6

SEGUNDO Juzgado concedió Posesión Efectiva Esteban Rosales Quintana a Elsa, Luis, Filomena y Marta Rosales Azahola, sin perjuicio derechos cónyuge Angela Azahola.

A 2-4-5/6

SEGUNDO Juzgado concedió Posesión Efectiva Pedro Díaz Mery a Pedro, Juan, Jaime, Laura y Sergio Díaz Labbé, sin perjuicio derechos cónyuge Laura Labbé. Practicaré inventario solemne secretaría 7 presente, quince horas. Secretaria.

A 2-4-5/6

SEGUNDO Juzgado concedió Posesión Efectiva Johann Gundel Russ a Gerardo Gundel Wuest, sin perjuicio derechos cónyuge Wuest (Wüst)

A 2-4-5/6

SEGUNDO Juzgado Civil Mayor Cuantía, concedió Posesión Efectiva de Pedro Luna Ascón y María Payar Rey a Antonia, Juana, Ana María, Ignacio, Sara del Carmen y Manuel Luna Payar. Secretaria.

Z 2-4-5/6

QUINTO Juzgado Civil concedió posesión efectiva herencia Samuel Antonio Vejar Maldonado a Omar Antonio Vejar Ahumada y María Hortensia Vejar Figueroa, sin perjuicio derechos cónyuge Enriqueta Figueroa Echeverría. Posesión efectiva ésta última concedióse a María Hortensia Vejar Figueroa. Ley 16.271.

A-5-6

SEGUNDO Juzgado Civil Mayor Cuantía Santiago. Expediente Rol 41753 Weir Scott y Cía. Quiebra. En verificación crédito de Productos Alimenticios Silfra Ltda. por E° 46.489,62 proveniente letras cambio. Proveyóse: Santiago agosto tres 1972. A lo principal por verificado el crédito, notifíquese en forma legal y al primer otrosí, como se pide y al segundo, téngase presente. Hernán Alvarez. Juez. Elia Osorio. Secretaria. Secretaria.

A 2-4-5/6

FISCO a Blanca Rosa López Calderón escritura otorgada notaría Hacienda Santiago Azócar Alvarez fecha 28 -VII-1971 fisco concedió título definitivo dominio Sitio N° 13 población Chile, comuna Colina Decreto Supremo N° 1541 Ministerio de Tierras y Colonización 1972 favor Blanca Rosa López Calderón, siguientes deslindes: Norte sitio N° 9. Este fundo San Luis y Oeste calle A. Labarca. Superficie 435 m2; fin inscribir dominio Registro Propiedades Santiago, acuerdo artículo N° 58 conservador Bienes Raíces.

A-5-6

CONSTITUCION de Sindicato. Con fecha 31 de agosto de 1972, ante el Inspector del Trabajo Sr. Jorge Rivas Alvarez, se efectuó la elección del Sindicato Profesional de Choferes Bernardo O'Higgins quedando constituida de la siguiente manera: Pte. José Rojas Aravena; Secretario, Ricardo Labraña Rodríguez; Tesorero, Manuel Báez Méndez; Directores, Juan Donoso Ramírez, Gastón Reyes Hernández. Se hace la presente publicación de acuerdo al Artículo 378 del Código del Trabajo.

A-5-6

CONSTITUCION de Sindicato. En Ñuñoa, a 29 de agosto de 1972, ante el Inspector del Trabajo Mario Téllez Aguirre, se constituyó el Sindicato Profesional, de EE. y OO. del Centro de Servicios Metalúrgicos Ltda. "Cesme". El Directorio Provisorio quedó integrado por las siguientes personas: Presidente: Carlos Gálvez Foubert. Secretario: Rodolfo Saavedra Salinas. Tesorera: Jaroslava Spacek Hruby. Directores Juan Pereira Corvalán, Enrique Mac Millan Soto. La presente publicación se efectúa en cumplimiento a lo que dispone el art. 378 del Código del Trabajo. El Directorio.

A-6-6

ANTE Segundo Juzgado Civil Mayor Cuantía Santiago, presentóse María Eugenia Bahamonde Schoenwiese, labores sexo, avenida Sucre 1978, solicitando principal, declárase nulo matrimonio contraído 24 octubre 1959 Circunscripción Arica, inscrito Registro Matrimonios número 258, con Ricardo Frankl Tausig, profesión, domicilio desconoce, por incompetencia ese oficial civil ya que ambos tenían Santiago, ella Sucre 1207 y el Estado 215 departamento 1207. Cita artículo 31 Ley Matrimonio Civil, para terminar solicitando declárase: Nulo matrimonio por causal invocada y que debe cancelarse partida respectiva. Primer otrosí, acompaña certificado matrimonio y acta manifestación, con citación, segundo, notificación avisos, tercero, que demandado designe domicilio dentro radio urbano, bajo apercibimiento notificársele este diario todas resoluciones, cuarto, abogado apoderado Hugo Miranda. Iltma. Corte designó este Tribunal conocer causa, quien proveyó Santiago 21 marzo 1972. Principal traslado, primer otrosí, como se pide, segundo, despáchense oficios, Correos, Investigaciones, Registro Civil, Carabineros, tercero como se pide primera gestión que haga, cuarto téngase presente. Papel E°3.90 - N° 596. Elia Osorio Puga. Devueltos oficios, por resolución 18 de julio último, ordénese notificar demanda, resoluciones dictadas demandado por avisos. Lo que notifico a Ricardo Frankl Tausig, apercibiéndolo fije domicilio dentro radio urbano Tribunal bajo apercibimiento Secretaria.

A-7 6

QUINTO Juzgado civil concedió posesión efectiva herencia Rosa Amelia Burgos Cerrutti a Selma Emilia Rosselo Burgos.

A-4-5-6-6

PRIMER JUZGADO concedió posesión efectiva Fresia Sakay Valenzuela, para madre Rosa Valenzuela Casas Cordero.

A 7 6

PRIMER Juzgado concedió posesión efectiva José Alonso Estévez, para hija Sara Alonso Maldonado.

A 7 6

PRIMER Juzgado concedió posesión efectiva Ennio Caniato Gallián, para Luigi y María Caniato Rossi, sin perjuicio derechos cónyuge Eda Rossi Tolomelli.

Z 7 6

SEGUNDO Juzgado, concedió posesión efectiva Genoveva Díaz Pérez a Luis Ramírez Veas, sin perjuicio sus derechos cónyuge. Tramítase artículos 33 37 Ley 16271.

A-6-6

SEGUNDO Juzgado concedió posesión efectiva Jose Rosales Pavez a Sonia, Agne, Marlene, Nelson, Neldi, Roninson y Marianela Rosales D'Espósito, sin perjuicio derechos cónyuge Francisca D'Esposito. Tramítase artículos 33/37 Ley 16271.

A-6-6

SEGUNDO Juzgado rectificó posesión efectiva Margarita Consuegra Borquez, concediéndola herederos, sin perjuicio derechos cónyuge Juan Gracia Manso.

A-6-6

PRIMER Juzgado concedió posesión efectiva Deidamia Medel Alarcón para José Salas Medel. Ley 16271 artículo 33.

A-6-6

PRIMER Juzgado concedió Posesión Efectiva Hernán Naranjo Vargas, para Alfonso Naranjo Urrutia y Marta Vargas Urzúa.

A 2-4-5/6

SEGUNDO Juzgado concedió posesión efectiva María Ester Soto Pavez a Lucy y Luis Ibacache Soto, sin perjuicio derechos cónyuge Luis Ibacache Valderrama.

A-7-6

SEGUNDO Juzgado, concedió posesión efectiva Glafira Villarroel Villarroel a Daniel, Lucía y Jorge Salazar Villarroel y Lucía Santibáñez Cáceres, sin perjuicio derechos cónyuge Vicente Salazar Saavedra. Practicare inventario solemne. Secretaria, ocho presente, quince horas. Secretaria.

A-7-6

SEGUNDO Juzgado concedió posesión efectiva Angel Weinstein Rudoi a Sylvia y Ana Weinstein Kusnetzoff, sin perjuicio derechos cónyuge Sofía Kusnetzoff.

A-7-6

PRIMER Juzgado concedió Posesión Efectiva Eduardo Carrillo Olguín, para Eduardo, Osvaldo y María Carrillo Urízar; sin perjuicio derechos cónyuge Fidelicia Urízar Esquivel.

A 2-4-5/6

QUINTO Juzgado Cicil concedió posesión efectiva herencia Renato Patricio Alejandro Santiago Bahamondes a María Carolina Bernardita Santiago Schmidt, sin perjuicio derechos cónyuge Jacqueline Antonieta Schmidt Sanhueza. Ley 16.271.

A-5-6

SEGUNDO Juzgado Civil, San Miguel, por resolución 4 actual ampliase posesión efectiva Adelina Délano Arancibia a hermano Juan Díaz Délano. Secretario.

A-6-6

SEGUNDO Juzgado Civil San Miguel, concedió posesión efectiva José del Carmen Durán Sáez a hijos Odilia, Selim, Norma, David y Erna Durán Molina, sin perjuicio derechos cónyuge Benicia Molina Ortiz. Practicaré inventario solemne 8 actual, 10 horas. Secretario.

A-6-6

PRIMER Juzgado Civil San Miguel, concedió posesión efectiva herencia intestada de doña Ismenia Troncoso Candia, a Eliana, Nora, Eduardo Hernán y Marko Aurelio Gómez Troncoso, sin perjuicio derechos cónyuge sobreviviente don Héctor Gómez Matus. Secretaria.

A-6-6

REF. EXTRACTO posesión efectiva. Por resolución del Juzgado de Letras de San Bernardo, de fecha 25/7/72, se concedió la posesión efectiva de la herencia intestada de Cristina Sarmiento Barra a sus hijos Bernardo Alejandro y José Carlos Riveros Sarmiento, sin perjuicios derechos cónyuge sobreviviente Daniel Riveros Rojas. Tramitación ley 16.271. A. Videla C. Secretaria Subgte.

Z-5-6

EXTRACTO. Por resolución del Juzgado de Letras de Mayor Cuantía de San Bernardo, de fecha diez de agosto de mil novecientos setenta y dos, se concedió la posesión efectiva de la herencia intestada quedada al fallecimiento de don Luis Armando Orellana Rojas, a su cónyuge sobreviviente y heredera universal doña Emelina Poblete Poblete. Tramítese conforme ley N° 16.271. La Secretaria.

Z-5-6

POR EXTRAVIO cheques serie S. T. C. 3966901 al 3966925 Banco Español quedan nulos por aviso correspondiente.

A-7-6

SEGUNDO Juzgado Civil Mayor Cuantía del Depto. Pdte. Aguirre Cerca, concedió posesión efectiva herencia de Carmela Jiménez Alcober a doña Carmela Vial Jiménez el 21 de agosto 1972.

Z-6-6

QUINTO Juzgado Civil, concedió posesión efectiva herencia Carlos Poblete Espinoza y Josefina Macaya Díaz a Héctor Raúl, Mario Edmundo, María Orfilia, Laudelina, Carlos Humberto y Oscar Gumaro Poblete Macaya.

A-6-6

SEGUNDO Juzgado Civil Mayor Cuantía del Depto. Pdte. Aguirre Cerca, concedió posesión efectiva herencia de María Aránguiz Zamorano a Juan, Miguel, Olga, Manuel, Fresia, Guillermina y Alberto González Aránguiz, el 14 de agosto de 1972.

Z-6-6

EXTRACTO. Por resolución del Juzgado de Letras de San Bernardo, de fecha 10 de agosto de 1972, se concedió la posesión efectiva de la herencia testada de doña Laura Maldonado Arenas, a los herederos testamentarios universales Juan Ignacio, Mauricio Damián y Rosa María Cárdenas Quintana. La Secretaria.

Z-5-6

SEGUNDO Juzgado Civil, San Miguel, concedió posesiones efectivas Vitalia García Herrera y Aristides de las Mercedes Gallardo García a hijo Juan Gallardo García. Secretario.

A-6-6

QUINTO Juzgado Civil concedió posesión efectiva herencia Felipe Eugenio Vergara Errázuriz a Luis Felipe Vergara Tocornal, sin perjuicio derechos cónyuge Alicia Bernardita Tocornal Riesco.

A-6-6

SEGUNDO Juzgado, concedió posesión efectiva Wladimir Bonder Rovinovitch a Eduardo, Carmen y Jorge Bonder Elberg y Alex y Karen Gottfried Bonder, sin perjuicio derechos cónyuge Marta Elberg. Practicaré inventario solemne. Secretaría, once presente, quince horas. Secretaria.

A-7 6

CIA. CARBONERA de Colico Sur S. A. Por acuerdo de la Junta General Ordinaria de Accionistas celebrada el 29 de mayo de 1972 fueron designados Directores los señores Claudio Contreras Torres, Carlos Lagos Méndez, Omar Millar Roca, Miguel Montaner Aliaga, Armando Rojas Rojas, Gustavo Silva Cabello y Lorenzo Toloza Catril. El Gerente.

A-5-6

EXTRACTO. Por resolución del Juzgado de Letras de San Bernardo, de fecha diecisiete de agosto de 1972, se concedió la posesión efectiva de la herencia intestada quedada al fallecimiento de doña Amanda Rosa Gutiérrez González, a su cónyuge sobreviviente y heredero universal don Gilberto Barrera Tolorza. Tramitación conforme ley N° 16.271. La Secretaria.

Z-5-6

7 REMATES

El viernes 8 de septiembre a las 15 horas en calle Chacabuco N° 763, Remataré por oden del Segundo Juzgado Civil de Menor Cuantía Juicio Heffer con Bontá Raúl, Un radio a pilas y electrica marca Phillips, Nicanor Marticorena Pereira Martillero Público.

A-7-6

El viernes 8 de Septiembre a las 15 horas en calle Chacabuco N° 763, Remataré por orden del Primer Juzgado Civil de Menor Cuantía Juicio Sodilec con Fernández Osvaldo. Un radio a pilas marca Spica. Nicanor Marticorena Pereira Martillero Público.

A-7-6

REMATE. Ante Segundo Juzgado Civil Mayor Cuantía Santiago, remataráse 29 septiembre próximo, 15 horas, propiedad ubicada Oxford 539, Comuna Las Condes éste Dpto., insc. fs. 14591 N 17759, año 1969, Registro Propiedades Conservador Bienes Raíces Santiago. Minimun E° 129.362,33, pagaderos contado, o bien saldo no superior 15 años con 20% contado, saldo cuotas anuales iguales y sucesivas. Demás bases y antecedentes juicio requerimiento "Asoc. Ahorro y Préstamo Casa Propia con Moyal Daniel". Rol 44093. Secretaria.

A-4-6

REMATE. Ante Segundo Juzgado Civil Mayor Cuantía Santiago, remataráse 28 Septiembre próximo, 15 horas propiedad ubicada calle Carmen N° 382 al 390 esquina Nor Oriente con calle Victoria N° 479 al 487. Comuna y Dpto. Santiago, insc. a fs. 8841 N° 14401. Registro Propiedades 1955. Conservador Bienes Raíces Stgo. Minimum E° 87.782, pagaderos contado dentro tercero día. Garantía 20%, minimum. Demás bases y antecedentes juicio Holmes Inés con Assael Alberto" Rol 45572, ejecutivo. Secretaria.

A 5/6

11 MAQUINAS DE ESCRIBIR

MAQUINAS DE ESCRIBIR. Compro máquina escribir y sumadora llamar fono. 85479 - 89927-497288.

C-26-10

GUIA PROFESIONAL

MEDICOS

Dr. NORBERTO SAINZ RECIO
Medicina Interna. Corazón. Hígado. Riñón
Estómago. Obesidad.
San Antonio 427. Of. 715
Horas de atención de 5-7
Teléfono N° 35361

Dr. JOSE FROIMOVICH
Especialista en vejez
Avenida Bulnes 377, Departamento 605
Teléfono N° 67176

Dr. SERGIO PUENTE GARCIA
Cirugía General. Vías Biliares, Páncreas.
Martes y Viernes de 5 a 7 P. M.
Mac Iver 142. 2° piso, Oficina 204.
Teléfono N° 716973

Dr. HERNAN DEL PINO
Enfermedades de niños. Rayos X.
Consultas de 14 a 16 horas.
Mac Iver 142. 2° piso, Oficina 204
Teléfono N° 393601
Pedir hora Lunes, Miércoles, y Viernes.
Domicilio Fono N° 496745

OCULISTAS

DOCTORA TOBAR
Moneda 1040. Oficina 1204. Teléfono N° 64837
Consulta de 18 a 19,30 horas.
Sábado de 12 a 13 horas.

PRACTICANTES

LUIS ALDUNATE
Edificio Waldorf Ahumada 131. Depto. 916.
Teléfono N° 60828
Atiende prescripciones médicas en vías urinarias.
Atención Domiciliaria.

Del Club Escorpión:

MIGUEL GOMEZ NOS DEFIENDE EN MUNDIAL DE PARACAIDISMO

MIGUEL GOMEZ Camilo, Vicepresidente del Club de Paracaidismo Escorpiones, viajó hace poco a Estados Unidos para participar allí en el XI Campeonato Mundial de esta disciplina deportiva, y evento en el que participan los mejores especialistas de los cinco continentes.

El representante chileno, estudiante de la Universidad de Chile, viajó acompañado por cuatro paracaidistas del Club Santiago y espera reeditar en esta oportunidad sus mejores marcas, en las que ha superado incluso a especialistas de Japón, Nueva Zelandia, Perú, Suecia, Venezuela, Finlandia, Argentina y México.

La definición del título, hasta estos momentos, se deberá efectuar entre las delegaciones de USA, Unión Soviética, República Democrática Alemana, Checoslovaquia, Canadá y Suecia, países que conforman "el bloque" más poderoso de esta disciplina deportiva.

Pero lo realmente importante de este evento es sin dudas la presencia de Gómez, en este Mundial, ya que en él adquirirá la experiencia necesaria para poder preparar en el futuro el equipo de Escorpión que deberá representarnos en el próximo Campeonato Sudamericano de este deporte.

Hasta estos momentos, el club Escorpión cuenta con más de 60 socios, y está realizando un curso a 25 jóvenes con el fin de promover este deporte en la juventud chilena y, pese a la poca ayuda económica y la falta de medios, ha logrado también efectuar cursos en la Universidad Católica de Valparaíso y en el Club Aéreo de la Universidad Federico Santa María.

Este grupo, pues, es un ejemplo para la juventud y el deporte chilenos, ya que contando solamente con el respaldo de los propios socios ha logrado reconocimiento internacional y, fundamentalmente, transformarse en una institución que cuenta con el elemento humano necesario para participar en acciones de rescate y salvamento.

MIGUEL GOMEZ, durante sus prácticas previas al Mundial, excelente impresión causó a los expertos internacionales.

En el Clásico Porteño:

WANDERERS: AMBICION EVERTON: NO PERDER

Wanderers tuvo más ambiciones y pudo perfectamente adjudicarse el partido. Everton en cambio, se afanó por la idea de no perder y al final de cuentas consiguió su objetivo.

Fue un clásico sin otras variantes que un hecho conocido. Se enfrentaban por primera vez dos rivales tradicionales ubicados en una posición incómoda: la cola. Y ocurría en la última fecha. De la primera rueda ya se imaginan lo que puede ocurrir en la segunda si ambos mantienen similares colocaciones? Lo que ahora fue disputado con una cordialidad increíble podría resultar una guerra a muerte.

Un marco de público entusiasta. Hacía bastante tiempo que estos dos actores no contaban con una asistencia que superara las 12 mil personas. Lógico, los espectadores imaginaron que podría acontecer cualquier cosa en el desarrollo de un drama. La realidad fue bien distinta. Fútbol de nervio sí, pero que impidió mayor claridad futbolística. Sucesivos pases no ejecutados, insistencia por la marcación sobre hombres determinados, exceso de juego de espaldas, fue la tónica del "Clásico Porteño" justificando entonces la cuenta en blanco.

Descenso de paracaidistas en prueba atlética en el lapso de descanso dieron otra tonalidad a un espectáculo, igualmente deficiente, si recordamos encuentros inolvidables, de cualquier forma con otros actores defendiendo los equipos más representativos de Valparaíso y Viña del Mar esta oportunidad el empate sirvió a Wanderers para completar la tercera línea conservativa sin conocer derrota y a Everton, la sexta en esa circunstancia.

"De uva en uva un zorzal comió una Viña", dijo el entrenador Raúl Pino al terminar el match. El técnico de Everton estaba satisfecho de la actuación del cuadro en todos los aspectos. **"Ya los muchachos especialmente los del bloque posterior saben lo que tienen que hacer. Y esa parte del conjunto es la más importante, porque ya con nosotros un punto es valioso. En la segunda fracción cuando Wanderers nos empujó la mayormente notoria la compacta faena de nuestra defensa".**

Wanderers, de igual modo pese a sus limitaciones futbolísticas ejerció una labor interesante al no sólo preocuparse por la parte defensiva sino que además sus hombres de vanguardia (Muñoz y Lagos) desarrollaron un trajín permanente, una movilidad que lamentablemente no tuvo efectos concretos porque se estrellaba siempre con una retaguardia que más parecía una muralla de cinco pisos.

"Considero que se jugó bien", señaló Francisco Hormazábal. Y agregó: **"Everton puso mucha gente atrás y a nosotros nos faltan horas de habilidad. Tenemos buenos jugadores de fuerza, pura fuerza no es suficiente".**

Guillermo "Hallulla" Muñoz, mejor jugador de Wanderers, delantero de 18 años que ha remontando su nombre en el fútbol chileno, no disimuló su tristeza. **"Tuve el gol en mis pies y no lo conseguí. En el partido final buscamos bastante la victoria".** Refiriéndose a su nominación en el seleccionado chileno, expresó que **"lo sentí en Talca. Fue una agradable sorpresa para mí. El miércoles estaré integro a los entrenamientos. Solamente espero actuar con mejor ánimo y obtener una buena facción para Valparaíso".**

Carlos Guerra, mediocampista de Wanderers que verdaderamente se ha reencontrado con el fútbol después de un año discreto en el clásico casi decreta el triunfo de Wanderers. **"Es la confianza, deseo de demostrar que no me he acabado".** Guillermo Marcos, organizador de Everton, disimuló su desagrado por la marcación que sobre él ejerció Jesus Ortiz. **"Wanderers cumplió bien defensivamente. Just estaba en nuestros cálculos obtener el empate".**

Básquetbol Porteño:

SPORTIVA, UNICO INVICTO

El panorama se aclaró por completo. Sportiva derribó a Unión Española (59x56) y, siguiendo al tope como el único invicto del torneo de básquetbol oficial de Valparaíso. El quinteto, itálico, pese a que ya no cuenta en sus filas con Rual Villella y Oscar Fornoni, continúa siendo en el puerto un primer actor, más que nada por su mejor concepción basquetbolística. En su lance con Unión quedaron claramente expuestos sus mejores argumentos. Importante marcación, rotación permanente en ataque, con desarrollo de tres o cuatro jugadas dispuestas por la banca. Fue el triunfo de un plan preconcebido y magníficamente realizado por Asté, Sanino, Aveggio, Saavedra, Rojas, Cortés y Spencer.

Sportiva, restando una fecha para el término de la primera etapa de la competencia, completó 7 triunfos. Totalizó también 475 puntos a favor y 385 en contra, lo que ratifica su buen rendimiento, o sea, un porcentaje de 67 puntos por partido de labor ofensiva contra 55, que es superior a lo que se pensó en un comienzo que conseguiría el cuadro que dirige Renato Raggio, considerando varias razones. Principalmente, el éxodo de dos de sus defensores que eran piezas vitales y también la de su técnico que obviamente al haber sido contratado como DT de Banco del Estado dedica bastante poco a Sportiva. Y esto es por lo demás lógico y razonable.

Pues bien, Sportiva, soportando todos esos problemas, ratificó en el parquet del Fortín Prat, a través de su actuación actual que mantiene inalterable la capacidad colectiva; lo que restaría para esgrimir un juicio definitivo es el confronte con conjuntos más poderosos, teniendo en cuenta que en Valparaíso el básquetbol se ha mantenido en pleno proceso de estancamiento.

LOS CINCO

Ya está resuelto, entonces, quiénes animarán la rueda de los cinco que resolverán el campeón de 1972. En efecto, Sportiva, Unión Española, Arabe, Universidad Católica y Esperanza serán los actores. Es decir, no hubo novedades en el certamen previo, como no sea exclusivamente la derrota de New Crusaders a manos precisamente de Esperanza, que es el otro quinteto capaz de alternar con los vencedores tradicionales. Con esto, New, Chilena, U. Santa María y Robin Hood, resolverán sobre los puestos secundarios.

LA NOTA OBSCURA

Tal vez el único hecho anormal lo constituyó la actitud del Comité de Disciplina, que impidió a Edelmiro Pérez, el capitán y técnico de New, actuar precisamente en este lance que era decisivo porque el que ganaba se clasificaba en el grupo de los 5. Se impuso Esperanza (58x56) y no jugó Pérez. ¿Por qué? Según la versión oficial, había sido inscrito por los árbitros (Amigo y Saa) que dirigieron el match de New con U. Católica. Sin embargo, la comisión que lo sancionó por un partido, le comunicó la medida no la semana anterior, con lo que pudo actuar en esa oportunidad, sino que la notificación se le hizo llegar momentos antes del encuentro de New con Esperanza.

LOS GOLEADORES

El defensor de New Crusaders José Verdejo, se ubicó como el goleador de las siete fechas con 150 puntos. Le sigue Hernán Prosseck (Chilena), con 148; Jorge Santana (Esperanza), 131; Francisco Vidal (Esperanza), 129, Eduardo Haye (Arabe), 124 Foz Schulz (Arabe), 123 y Pedro Alstuey (U. Española), 110.

LA ULTIMA FECHA

La última fecha se cumplirá con los compromisos de Robin con Santa María; Sportiva con Arabe, Chilena con New y Católica con Española.

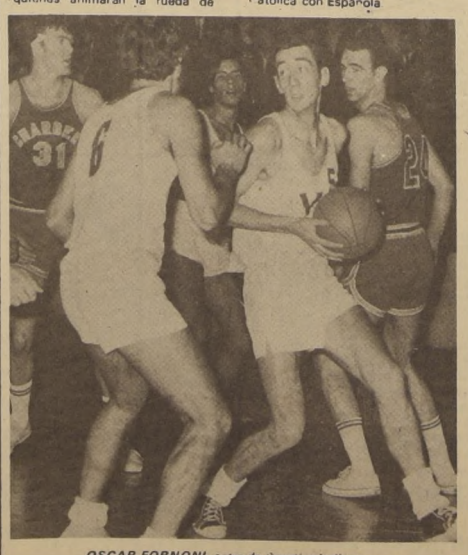

OSCAR FORNONI, astro de Sportiva Italiana.

TELEVISION

13 UCV

16 00 NOTICIAS
16 15 NATACHA
17 00 SONO LA CAMPANA
17 25 FURIA
17 50 HACIA EL MAÑANA
18 10 LARGO M: "EL RIFLE"
19 40 NOTICIAS
19 50 AMERICA PRESENTE
20 30 QUIENES HABITAN EL MAR PROGRAMA VICERRECTORIA COMUNICACIONES
20 50 NINO
21 40 SAPO Y CULEBRA
21 50 NOTICIAS
22 20 O'HARA
23 20 NOTICIAS

U Canal 9

16 30 Noticiero Lee Justo Camacho
16 40 Robin Hood
17 10 Joe 90¡Hoy "Intriga de un Espía"
17 30 La Diligencia.Hoy: "La Remonta"
18 30 Los Caudillos
19 10 Alo América
19 55 Flash de Ajedrez Fischer-Spassky
20 00 Nuevediario Deportivo Con Máximo Claveria
20 05 ¿Cuánto Sabe Ud? Con Justo Camacho
20 07 Simplemente María
20 55 Flash de Ajedrez Fischer-Spassky
21 00 Nuevediario 72:30 minutos de noticias
21 30 Resumen de Ajedrez. Fischer-Spassky
21 45Departamento "S"
22 30 A la manera de Alonso.Con Alonso Venegas
22.50 El Juego de la Verdad.Moderador,Igor Entrala
23.50 Noticiario. Lee Alejandro Fortuño
0 22 Cierre

PANAMTUR
Su televisor
Tocadisco
Tocacintas
Grabadora
Radio, etc.
REPARAMOS EN EL DIA
SU FOTO CARNET Y PASAPORTE AL MINUTO
Desarrollamos y ampliamos sus fotos color y blanco negro en el dia.
GARANTIZA PANAMTUR
Agustinas 943,fonos 32004 34478
Apoquindo 3473,fono 281413
Miraflores 241, fono 392219

TVN

13 30 APERTURA con Bicho y Mane
13 35 NOTICIERO
13 55 CHILE A LA VISTA con Mario Céspedes
14 00 BUENAS TARDES MIRELLA
16 00 LARGOMETRAJE "Página Negra" con Broderick Crawford y Donna Reed
17 30 MUNDO ANIMAL
18 00 CORRER,SABER Y CANTAR
18 30 MUSICA LIBRE
19 00 LARGOMETRAJE: "Bestia Humana" con Glenn Ford y Gloria Graham
20 30 OLIMPIADAS
20 55 TAMBIEN SUCEDE
21 00 LA COSIACA
21 30 SOMBRAS TENEBROSAS
21 55 TV TIEMPO
22 00 NOTICIERO
22 30 GUANTES DE ORO
24 00 NOTICIERO Y CIERRE

13 TV

9.15 TELECLASES DE CIENCIAS SOCIALES 8° AÑO
9.35 TELECLASES DE CIENCIAS NATURALES 7° AÑO
10 00 TELECLASES DE CIENCIAS SOCIALES 6° AÑO
14 00 TELETARDE:
14 15 PASADO MERIDIANO: Bloque para la mujer co María E. Aguirre Secciones:
14 17 CRONICA con Gloria Stanley
14 39 NATACHA Teleserie Mexicana
15 33 MAGAZINE con Pilar Vergara
15 55 COCINA con Chepa Martinez
16 07 El Teatro de Fred Astaire
17 00 LA HECHIZADA: Las peripecias de una bruja moderna con Elizabeth Montgomery
17 30 FRANKESTEIN JUNIOR
18 00 VIAJE AL FONDO DEL MAR
18 50 TELEJOVEN
19 10 LA PALABRA
19 15 TELENOCHE
19 45 LA GRAN JORNADA
19 50 Teleserie "NINO"
20 55 CANNON
21 50 EL SAPO Y LA CULEBRA
22 00 TELETRECE
22 30 PROGRAMACION ESPECIAL
23 35 Neurosis de la Gran Ciudad LA PALABRA
23 40 CIERRE

cines del CENTRO

ASTOR.- Estado 257 (392112).- Desde las 13 Hrs.- Buscate un sitio para Morir".

BANDERA.- Bandera 76 (714403).- Desde las 10 hrs.- El coraje del Pueblo.

CITY.- Agustinas 1022 (66687).- Desde las 10.55 hrs.- El Hombre de Cañon City.

CENTRAL.- Huérfanos 930 (33555).- Desde las 11 hrs.- Madley (Amor a la Francesa)

CERVANTES.- M. Cousiño 134 (381894).- Desde las 11 Hrs. "El Gendarme se Casa.

CINELANDIA.- Puente 540 (67532).- Desde las 10 hrs.- Las Cuatro Verdades.- No Se Mande Profe".

CAPRI.- Monjitas 825 (392414).- Desde las 10 hrs.- Amantes Sanguinarios.- El Cura Rebelde.

CONTINENTAL.- Plaza Bulnes 41 (60735).- Desde las 14 hrs.- "El Gendarme se Casa".

DUCAL. Huérfanos 777 (35375). Desde las 10.55 horas. Un muchacha muy complicada.

ROXY.— Huérfanos 1055 (80809)— Desde las 10 horas: Criaturas olvidadas del mundo. Los pasos del miedo.

ESPAÑA.- Estado 337 (398488).- A las 13.30, x6, 18.30, y 21.15 Hrs.- Tchaikovski.

FLORIDA.- Estado 226 (34289).- Desde las 11 Hrs. Las calientes noches de Lady Hamilton.

GRAN PALACE.- Huérfanos 1176 (60082).- A las 7. Congreso Internacional de Juventudes Comunistas.

HUELEN.- Huérfanos 779 (31603).- Desde las 11 hrs.- Borsalino.

HUERFANOS.- Huérfanos 930 (36707).- Desde las 11 hrs.- El Lago de los Cisnes.

IMPERIO.- Estado 215 (397960).- Desde las 10 hrs.- Cadenas de Odios.

KING.- Huérfanos 840 (32838).- Desde las 9.55 hrs.- Socorro,me persigue una Virgen.

LIDO.- Huérfanos 680 (34366).- Desde las 13.20 hrs.- Lloremos juntos y seamos felices.

LUXOR.- Bandera 236 (846688).- Desde las 13 hrs.- El Monstruo de Guilala.

MAYO.- Monjitas 879 (391201).- Desde las 10 hrs.- Ya no basta con rezar.

METRO. Bandera 141 (61570). Desde las 11 horas. Tarzán el hombre mono.

NILO.- Monjitas 879 (392078).- Desde las 10 hrs. El Boxeador Chino.

PACIFICO.- Huérfanos 1147 (62921).- Desde las 10.30 hrs.- Las naves se hunden en el Puerto.

PLAZA.- Compañia 1068 (34714).- Desde las 10 hrs. Los 13 valientes.

REAL.- Compañia 1068 (65555).- Desde las 11 hrs. Haraquiri.

REX.- Huérfanos 735 (31144).- Desde las 11 hrs.- Soplo al Corazón.

RIO.- Monjitas 743 (33550).- Desde las 11 hrs.- La sangrienta bestia del terror.- Debilman.

RITZ.- San Antonio 50 (380613).- Desde las 11 hrs.- Querido Profesor.

RIVIERA.- D. Cervantes 802 (36093).- Desde las 13 hrs.- Primavera en Otoño.- Virgenes Impacientes.

SAN MARTIN.— Alameda 776 (35357)— Desde las 11 horas: Debilman. La sangrienta bestia del terror.

SANTA LUCIA.— Alameda - San Isidro (34718).— A las 15; 18.30 y 22 horas: Vaçaciones en Rusia.

SANTIAGO.- Merced 829 (32888).— Desde las 11 horas: La muchachada de a bordo.

SAO PAULO. Merced 772 (397946).— Desde las 11 horas: Barbarella.

TIVOLI. Huérfanos 757 (30611).— Desde las 11 horas: Tentación. La matriarca.

TOESCA. Huérfanos 1313 (711562). Desde las 13 horas. Fantasia. Los misterios del mar. Pecos Bill.

VICTORIA. Huérfanos 827 (30021).— Desde las 11 horas. Vértigo para un asesino.

WINDSOR. Moneda 1035 (89761).— Desde las 10.55 horas: Recuerdo del futuro.

YORK. Ahumada 166 (66687).— Desde las 10.55 horas. Hay una chica en mi sopa.

teatros

ANTONIO VARAS.- Morandé 25 (61200). Dpto. del Teatro de la U. de Chile.- Descanso.

ALEPH.- Lastarria 90. Descanso.

CAFE NAHUEL.- Agustinas 540.- Teatro Pánico.- 22.30 hrs.- "Payaso Siglo XX", de Italo Ricardi.

CAMILO HENRIQUEZ Amunátegui 31 (88959).— Centro de Cine de la Escuela de Artes de la Comunicación U. C. 19 horas. Visión 16. (Cine 16 mm.).

CARLOS CARIOLA. San Diego 246 (89350). Cía. de Silvia Piñeiro. 19.15 horas. "Javiera y su Fantasma", de Hernán Letelier y Fco. Flores.

CIRCO BUFFALO BILL.- Alameda 1461 (60778).- 18.30 y 21.40 hrs.- Circo Norteamericano.

CAUPOLICAN.- San Diego 840 (85912).- 18.30, 21.40 hrs.- Circo Las Aguilas Humanas.

LA COMEDIA.- Merced 349 (391523).— Ictus.- Descanso.

MARU. Huérfanos 786. (397907). Cía. Leguia - Córdoba. Descanso.

MONEDA.- Moneda 920 (715451).- Cía. de Américo Vargas y Pury Durante.- 19.15 hrs.- "Trampa para un Hombre Solo", de Robert Thomas.

OPERA.- Huérfanos 837. (30176).- Cía. de Revista Bim, Bam Bum.- 19; 21.40 y 23.15, hrs.- "Este Loco se llama Coco".

PICARESQUE.- Recoleta 343 (776883).- 20 y 23 hrs.

TEATRO EL TUNEL.— Merced 314.- 19.30 hrs.- "Las Sirvientas", de Jean Genet.

TALIA.- San Diego 246 (66592).- Teknos.- Descanso

TEATRO DEL ANGEL. San Antonio 255 (33605). 19.30 horas. "La Celestina", de Fernando de Rozas

CARTELERA DE CINES

SECTOR PLAZA ITALIA

NORMANDIE. Alameda 139 (392749).— Desde las 14 horas: Siempre te amaré. Muchacho.

SECTOR ÑUÑOA—PROVIDENCIA—VITACURA

ANDES. Irarrázaval 435 (232792).— Desde las 14 horas: Las sandaliás del pescador. El rey de los osos. Guerra a la italiana.

CALIFORNIA. Irarrázaval 1566 (498061).— A as 16.30; 19.15 y 22 horas: Desnudos entre lobos.

EGAÑA. Plaza Egaña (271026.— Desde las 15 horas: El cinturón de castidad. Cuando los dinosaurios dominaban la tierra.

EL GOLF. Apoquindo 3368 (480046).— A las 16.15; 19.15 y 22 horas: Vértigo para asesinos.

HOLLYWOOD.— Irarrázaval 2900 (42389).— Desde las 13 horas: Carter, asesino implacable. Sombras tenebrosas. La vendetta del Sahto.

LAS CONDES. Apoquindo - Noruega (484067).— A las 16; 19 y 22 horas: El aventurero del año dos.

LAS LILAS.— E. Yáñez - J. de Dios (43116).— A las 16; 19 y 22 horas: Una muchacha muy complicada.

LO CASTILLO: Vitacura (481981).— A las 16; 19 y 22 horas: Recuerdos del futuro.

MARCONI.— Manuel Montt 032 (42867).— A las 16; 19 y 22 horas: Una posibilidad entre mil.

MACUL. J. P. Alessandri 3547 (813418). Descanso

ORIENTE. P. de Valdivia 099 (41345).— A las 16.30; 19 y 2215 horas: Madly, (Amor a la francesa).

P. DE VALDIVIA. P. de Valdivia - Bilbao (238546). A las 16; 19 y 22 horas: Búscate un sitio para morir.

VERDI. P. de Valdivia 5273 (499704).— Desde las 14 horas: Acompáñame. El Zánganq.

10 DE JULIO — FRANKLIN — AVDA. MATTA — GRAN EVENIDA.

ALHUE. Población Dávila (581427).— Desde las 14 horas: Misión clandestina. El secreto de Santa Victoria.

ESMERALDA. San Diego 1035 (64303).— Desde las 13 horas: Una cuerda y un colt. Los comandos. Un forastero en Paso Bravo.

GRAN AVENIDA. Gran Avenida 4830 (511698).— Desde las 14 horas: Soy Santana el justiciero.

MISTRAL. San Diego 279 (63994).— Desde las 14 hras: Programa Triple.

MODERNO. Gran Avenida 6544 (581782).— Desde las 14 horas: Programa Triple.

ROMA. San Diego 230 (67258).— Desde las 14 horas: Archienemigo del F. B. I. Triple traición. Cosa Nostra. El dia más largo del siglo.

MONACO. 10 de Julio - A. Prat (382845).— Desde las 13 horas: El cura rebelde. Amantes sanguinarios.

SAN DIEGO. San Diego 612 (81093).— Desde las 14 horas: Mujeres en peligro. El oro de Mackenna. La gran batalla.

SAN MIGUEL. Av. Euclides 1202 (51263).— Desde las 14 horas: El oro de Mackenna. Mujer en peligro. La gran batalla.

PRAT. San Diego 2117 (50754).— Desde las 14 horas: El secreto de Santa Victoria. Misión clandestina. Queimada.

SECTOR QUINTA NORMAL

IDEAL CINEMA. Mapocho 4117 (713384).— Desde las 14 horas: Siete contra todos. Ulises.

MAIPO. San Pablo 4251 (731982).— En Reparaciones.

SECTOR SAN PABLO—ALAMEDA—ESTACION—

ALAMEDA. Alameda 2987 (91254).— Desde las 12.30 horas: Pacto de sangre. Santo versus los monstruos. Santo y el tesoro de Drácula.

ALCAZAR. Av. Brasil 373 (800122).— Desde las 14 horas: Orfeo Negro. Después de la noche. Sálvese quien pueda.

ALESSANDRI. Alameda 2987 (86848).— Desde las 11 horas: Soplo al corazón.

CARRERA. Alameda 2151 (86685).— Desde las 13 horas: Carter, asesino implacable. Sombras tenebrosas. La vendetta del Santo.

COLON. San Pablo - Maipú (733146).— Desde las 14 horas: La senda del pecado. El libro de piedra. Obsesión diabólica.

MINERVA. San Pablo 3230 (733342).— Desde las 13.30 horas: Corona de lágrimas. Cuándo tú no estás. Acompáñame.

MONUMENTAL. Alameda 3943 (791345).— Desde las 14 horas: Siete contra todos. Ulises.

OHIGGINS. San Pablo 2281 (86929).— Desde las 14 horas: Zorba el griego. Cuesta abajo. Cimen perfecto.

SECTOR INDEPENDENCIA—VIVACETA—EL SALTO

VALENCIA. Plaza Chacabuco (370288).— Desde las 14 horas: Archienemigo del F. B. I., Cosa Nostra. Triple traición. El dia más largo del siglo.

LIBERTAD. Av. F. Vivaceta 1594 (773454).— Desde las 14 horas: Vestido para matar. Simón, el Bribón.

NACIONAL. Independencia 801 (370594).— Desde las 13 horas. Una cuerda,un colt. Un forastero a Paso Bravo. Los comandos.

CINES COMUNALES

MAIPU (Maipú). Desde las 15 horas. Tarzán y su hijo. Tarzán en peligro.

PLAZA (Talagante) Descanso.

CENTRAL. Cartagena. Desde las 15 horas: Triple función sorpresa.

VICTORIA. San Antonio. Desde las 15 horas: EL gran desfile del circo. Operación San Antonio.

Festival de la Nieve

PODRIA CAMBIAR EL ESCENARIO

El Festival de La Nieve, que está anunciado en Farellones, acapara la atención, en este momento, del mundo musical nacional. Desde Arica a Magallanes sólo se habla de las canciones que ya editó IRT y que componen un larga duración con los mejores artistas de ese sello grabador.

PROBLEMAS DE ESPACIO.

El lugar elegido para "mostrar" el festival, allá arriba en Farellones, es hasta el momento el gran problema de los organizadores. La capacidad es mínima, por tal motivo los organizadores están pensando seriamente en llevar el espectáculo a otro escenario. Mucho es el interes por presenciar el evento. Por estar en la gran final que realmente promete mucho.

De realizarse el cambio en cualquier nuevo escenario que se elija no podrá ser fuera de la comuna de Las Condes ya que se opondria esa Municipalidad que ha luchado porque este evento musical se desarrolle en su sector.

ENCUESTAS.

La mayoria de las emisoras locales están realizando separadamente encuestas y ya hay verdaderas "organizaciones" de apoyo a los temas participantes Basta, Canción de Amor, Marinera, Cuantos Caminos, En la Casa de José El Carpintero, Gracias Una Vez Más, Juanito y María, Mira, Es el Amor, Nacer a un Mundo Nuestro Tiemoo Termonó, Tanta Ternura, Tengo pena por Ti, y TINES ¡ AÑOS Todos tienen partidarios y la lucha cada minuto es mas interesante.

Dúo Kiko y Mary

Tiene ya un año y meses de existencia. Se formó al salirse Kiko de su conjunto. Kiko y Mary se conocieron por intermedio del hermano de Mary, que era organista del grupo musical beat.

Ambos tocan la guitarra, cantan y componen canciones con un estilo propio. Los arreglos vocales los hacen ellos mismos.

KIKO

Ernesto Murilo Sotomayor, nació en Santiago en 1947. Su padre es poeta, su hermana pintora y su madre escultora. Kiko aprendió guitarra por oído e inició su vida artistica al ingresar a un conjunto beat llamado "Embrujo". Alli Kiko desempeñaba el papel de vocalista y guitarrista y grabó dos long-plays con este grupo musical.

Actualmente Kiko estudia Publicidad en INCA—CEA y Mary Pedagogia en Inglés en la Universidad de Chile.

MARY

María Teresa Aracena Tricot nació en Punta Arenas en 1953. Se trasladó a Santiago después de seis años de permanencia en su ciudad natal e ingresó al coro del Colegio desde chica. Cantó de solista en varias oportunidades e incluso cantó acompañada del conjunto "Embrujo" donde conoció a Kiko.

HOY
Las Aguilas Humanas 1972

LAS LUPITAS SILVIA Y PARICIA. EQUILIBRISTAS MEXICANAS.

T. CAUPOLICAN

HOY

Martes 5, a viernes 8 DOS FUNCIONES diarias con LOS CUATRO DIABLOS DEL AIRE, formidables trapecistas españoles.

HOY EN VENTA TICKETS NUMERADOS. Hoy vermuth y noche. SABADO 9 Y DOM. 10 en Mat. V. y N.

	E°
PALCOS con 4 sillones	250
PLATEA BAJA ADULTOS NUM.	50
PLATEA BAJA NIÑOS NUM.	25
PLATEA ALTA ADULTOS segundo piso general	30
PLATEA ALTA NIÑOS 2° piso	15
GALERIA ADULTOS 3er piso	20
GALERIA NIÑOS	10

DOS EMOCIONES selvaticas JUNTAS todos los dias en cada función, ZINKA Y LOS TIGRES DE BENGALA Y Capitán Alemán Schumann con LOS LEONES DE MELENAS NEGRAS

LOS OLIVERAS, CICLISTAS EXCENTRICOS ESPAÑOLES.

LOS DEPORTISTAS SABEN APRECIAR LAS CUALIDADES DE

M. TeeFix R.

ETIQUETA AZUL
CEYLAN

PIDALO EN TODAS PARTES

TeeFix DA LA VUELTA AL MUNDO

SUPERMERCADOS
AUTOSERVICIOS
ALMACENES
ROTISERIAS
FUENTES DE SODA

APETECIDO POR SU FRAGANCIA Y SABOR • APRECIADO POR SU RENDIMIENTO MAYOR

Santiago, Martes 5 de Septiembre de 1972

LA NACION

Presidente del Consejo y Director: Oscar Weiss Bend.
Representante Legal: Jorge Arratia Urzúa.
Director reemplazante: Miguel Humberto Aguirre.
Jefe de Informaciones: Ruby Weitzel P.
Propietario: EMPRESA "LA NACION" S.A.
Todos domiciliados en Agustinas 1269, Santiago.

"ORGANIZACION KAPPES"

COMPAÑIA DE SEGUROS "LA DEFENSA"

BALANCE GENERAL AL 30 DE JUNIO DE 1972

CORRESPONDIENTE AL PERIODO DESDE EL 1° DE JULIO DE 1971 AL 30 DE JUNIO DE 1972

SR. RAUL POBLETE VERGARA
Presidente

SR. JOSE BERNARDO LIRA MONTANE
Vicepresidente

DIRECTORES

SRA. GRACIELA DEL C. VALENZUELA vda. DE GUERRERO
SR. OSVALDO PUCCIO GUZMAN
SR. RAUL ROSSI CONTRERAS
SR. ISIDORO MORALES MORALES
SR. OSVALDO VALDES PINO

ACTIVO	EJERCICIO PARCIALES E°	ACTUAL TOTALES E°	TOTALES EJERCICIO ANTERIOR E°
INVERSIONES			
Valores Mobiliarios	1.399.397,37		
Depósitos Fondos Mutuos	1.876,53		
Depósitos en Asoc. de Ahorro y Préstamos	7.117,39		
Certificados de Ahorros Reajustables	760.937,95		
Plan Habitacional (Aportes Obligados)			
D. F. L. N° 2	1.050,00		
Ley N° 15.228, Art. 7°	6.510,52		
Préstamos Habitacionales	916,45	2.177.806,21	953.137,32
FONDOS			
Bancos: Ctas. Ctes. en Moneda Nacional	51.703,81		
Caja	259.018,01	310.721,82	51.903,90
MUEBLES, MAQUINA, UTILES E INSTALACIONES			
Inventario a la fecha del Balance (Proporción)		48.525,82	29.757,14
Sumas Parciales		2.537.053,85	1.034.798,36
DEUDORES POR RESEGUROS			
Caja Reaseguradora de Chile	20.602,91		
Compañías Asociadas (Reseguros)	307.116,55		
Deudores por Siniestros	544,32	328.263,78	67.892,60
DEUDORES POR PRODUCCION			
Primas Pendientes (Productores)	17.075,86		
Cuentas Corrientes (Productores)	1.351,79		
Primas por Cobrar	2.041,41		
Documentos Responsabilidad Asegurados	8.767,60	29.236,66	506.832,54
DEUDORES DIVERSOS			
Compañías Asociadas (Ctas. Ctes.)	770.226,53		
Cuentas Varias	13.992,55	784.219,08	107.797,05
TOTAL ACTIVO		3.678.773,37	1.717.320,55

PASIVO	EJERCICIO PARCIALES E°	ACTUAL TOTALES E°	TOTALES EJERCICIO ANTERIOR E°
RESERVAS TECNICAS			
De riesgos en curso, Moneda Nacional		373.458,48	172.476,48
ACREEDORES POR RESEGUROS			
Compañías Asociadas (Reseguros)	1.799,90		
Acreedores por Siniestros	72.150,54	73.950,44	42.372,31
ACREEDORES POR PRODUCCION			
Cuentas Corrientes Productores	6.927,88		
Devolución de Primas por Cobrar	204,18	7.132,06	6.562,55
ACREEDORES DIVERSOS			
Personal y Directores	30.445,10		
Compañías Asociadas (Ctas. Ctes.)	248.464,05		
Retención y Provisiones de Impuestos	90.235,65		
Retención y Provisiones Sociales	36.417,39		
Cuentas Varias	70.290,79	475.852,98	150.987,55
TOTAL DEL PASIVO		930.393,96	372.398,89
CAPITAL Y RESERVAS			
Capital autorizado dividido en 380.000 acciones de E° 0,15 cada una	57.000,00		
Menos: Acciones por suscribir			
Capital Suscrito	57.000,00		
Menos: Suscrito por Pagar			
Capital Pagado	57.000,00		
Revalorización Capital Propio Ley 13.305	45.583,15		
Revalorización Capital Propio Ley 15.564	90.033,04	192.616,19	177.223,07
RESERVAS SOCIALES			
Legal	68.587,18		
Ley 7747	82,36		
Futuros Dividendos	540.091,90		
Revalorización por Leyes Especiales			
Acciones por Revalorizaciones	260.230,70		
Diferencia en Venta de Bienes	510.266,71	1.379.258,85	705.110,26
RESERVAS REGLAMENTARIAS			
Fluctuación de Valores	943.829,60		
Fluctuación Plan Habitacional	79.238,84	1.023.068,44	172.616,12
GANANCIAS Y PERDIDAS			
Utilidad del Ejercicio	153.435,93	153.435,93	289.972,21
TOTAL IGUAL AL ACTIVO		3.678.773,37	1.717.320,55

CUENTAS DE ORDEN

Documentos en Garantía		91.000,00	70.000,00	Garantía Otorgada por Directores	91.000,00	70.000,00
Cumplimiento 5% D. F. L. 2		3.396,30	3.396,30	Obligación 5% D. F. L. 2	3.396,30	3.396,30
Cumplimiento 5% Corvi Ley 15.228			650,17	Obligación 5% Corvi Ley 15.228		650,17
Valores Ley 7.747		135,65	135,65	Obligación Ley 7.747	135,65	135,65
		94.531,95	74.182,12		94.531,95	74.182,12

CUENTAS DE RESULTADO

PERDIDAS	EJERCICIO PARCIALES	ACTUAL TOTALES	TOTALES EJERCICIO ANTERIOR
Primas de Reseguros Cedidos		376.908,74	263.026,37
Reserva de Riesgos en curso, Ej. Actual		373.458,48	172.476,48
Costo de Productores		20.534,41	18.094,75
Descuento de Reseguros Aceptados		376.915,21	179.172,06
Siniestros Directos	6.933,05		
Siniestros por Reseguros Aceptados	283.120,25	290.053,30	171.486,05
Participación de Contrato		1.916,97	1.064,14
GASTOS:			
De Administración, Cobranza y Producción	46.463,93		
Remuneraciones, Leyes Sociales y otros Beneficios al Personal	106.652,74	153.116,67	165.653,59
Remuneración al Directorio			
Dietas	3.369,00		
Participaciones	22.170,40	25.539,40	15.871,39
Castigos		5.707,45	4.750,44
Tributaciones D. F. L. 251		59.853,26	29.933,83
Impuesto Renta y Patrimonial		5.709,78	11.247,39
Deducción Renta Imponible			2.600,68
Sumas		1.689.713,67	1.035.377,17
Utilidad del Ejercicio		153.435,93	289.972,21
TOTALES		1.843.149,60	1.325.349,38

GANANCIAS	EJERCICIO PARCIALES	ACTUAL TOTALES	TOTALES EJERCICIO ANTERIOR
Primas de Seguros Directos	411.432,46		
Primas de Reseguros Aceptados	891.901,65	1.303.334,11	736.767,65
Reserva de Riesgos en Curso, Ejer. Anterior		172.476,48	171.321,43
Descuento de Reseguros Cedidos		178.393,61	125.033,05
Bonificación de Caja Reaseguradora		326,27	676,20
Otras Entradas en Seguros:			
Castigos Recuperados	1.554,50		
Intereses Primas a Plazo	620,17		
Exceso Prov. Impto. Renta Ejerc. Anterior	1.883,60	4.058,27	139,91
Producto de Inversiones:			
Valores Mobiliarios	155.570,27		
Otras Inversiones	28.990,59	184.560,86	291.411,14
TOTALES		1.843.149,60	1.325.349,38

SANTIAGO PASSALACQUA MOLINA
Contador
C. de C. N° 2029 - Lic. N° 4992-2

VICENTE GARCIA HUIDOBRO PORTALES
Gerente General
Representante Legal

INFORME

SEÑORES ACCIONISTAS:

Hemos revisado el presente Balance y los Documentos en cartera y confrontado las partidas del Mayor, encontrando todo conforme

WALDO ASTORGA CORNEJO
Inspector de Cuentas

JUAN CACERES PEREIRA
Inspector de Cuentas

INVERSIONES DE LA COMPAÑIA

VALORES MOBILIARIOS SEGUN COTIZACION OFICIAL AL 30 DE JUNIO DE 1972

ACCIONES:

103.791	La Rosa Sofruco	2.800	290.614,80
64.733	Tierra del Fuego	0.750	48.549,75
43.573	Farmo Química del Pacífico	0.150	6.535,95
194.362	Renta Urbana	3.300	641.394,60
39.500	Elecmetal	2.250	88.875,00
8.905	Caja Reaseguradora "B"	9.230	82.193,15
38.631	Establ. Educacionales	1.000	38.631,00
933	Asochiseg	1.000	933,00
1.530	Cía. Nac. de Rentas	0.151	231,19
38.446	Organiz. Kappés S. A. C.	2.277	87.542,13
			1.285.500,57

Debentures

BIR. CORFO 3 años		113.896,80

Inversiones en Valores Reajustables

Banco Central		760.937,95

Fondos Mutuos La Cooperativa Vitalicia

250.07	Cuotas	7.504	1.876,53

Plan Habitacional (Aportes Obligados)

D. F. L. N° 2

105	Viviendas Sud Americana Ley 15.228 Art. 7°	10.000	1.050,00
332	Cuotas CORVI	19.610	6.510,52
	Préstamos Habitacionales		916,45

Depósitos en Asociaciones de Ahorro y Préstamo

Calicanto		3.984,56
Casas Chile		3.132,83
		7.117,39

VALPARAISO

Corresponsalía del Diario La Nación
Condell 1281 Teléfono

Administrador de ENADI:

IMPULSO AL AREA SOCIAL DE LOS TRABAJADORES

VALPARAISO. (Por Sara Vial, Corresponsal). Después del éxito obtenido por el Primer Encuentro Nacional de Trabajadores de ENADI, efectuado en la Universidad Técnica Santa María de Valparaíso con asistencia de delegados de todo el país ya se hacen los preparativos para un II Encuentro que se efectuará el próximo verano en la ciudad de Antofagasta, según informó a LA NACION el Administrador de ENADI, Carlos Nicolás. En tal sentido nuestro entrevistado nos expresa que él sostiene que este primer encuentro ha dado grandes conclusiones, con la participación e inquietud demostradas por los trabajadores representativos en este evento, pero creemos que la participación para un segundo encuentro deberá desarrollarse este verano en la ciudad nortina que le nombro, donde será aún más enriquecedor, ya que no nos conformamos con metas medianas sino que aspiramos que cada día se vaya concretando lo mejor y la más real participación de los trabajadores en esta Empresa del Area Social.

El Administrador de ENADI hombre joven y dinámico, nos señala además que "los trabajadores en general en esta empresa del Area Social en los distintos niveles de responsabilidad en que se encuentran y las distintas funciones que desarrollan, mantienen una conciencia clara que de esta Empresa pertenece ahora al pueblo de Chile y que ha sido el Gobierno Popular el único que ha recuperado para los chilenos el control de estas Empresas de tanta utilidad hacia la Comunidad. Tenemos algunas deficiencias en el Servicio, que son ajenas a los trabajadores de la Empresa y que son explotadas con especulaciones mal intencionadas por la Oposición sin conocimiento, sin criterio con respecto a las grandes presiones y obstáculos que se nos ponen en el camino día a día". Nos agrega que sin embargo los trabajadores "se hallan dispuestos no sólo a defender la Empresa en el camino constructivo de servicio a la comunidad, sino que a defender también a este Gobierno que representa los intereses de la clase trabajadora y que está siendo objeto de una seria oposición, planificada de los sectores que por primera vez sienten tocados sus intereses".

UTILIDAD A LA COMUNIDAD

Enadi, como empresa nació el 1° de mayo de 1971, con el paso al Area Social y posteriormente fué incorporado en esta zona el 1° de diciembre Gas Valparaíso, ex Cía de Gas.

"La Administración que me compete de ENADI Zona Norte", nos informa Carlos Nicolás, se construyó con el esfuerzo de sus propios técnicos y trabajadores en carrusel automático de llenado, en un plazo inferior al que los mismos trabajadores habían señalado como meta. En la práctica se empezó la integración de las dos empresas y su Administración en conjunto desde el mes de marzo del pte año y desde esa fecha hasta hoy podemos señalar que la integración de ambas empresas ha sido efectuada con la participación de los trabajadores y representantes gremiales, para cada uno de los grandes departamentos que [illegible] bo que confeccionar dentro [illegible] nueva estructura que de acuer[illegible] a los proyectos de Gobierno [illegible] ha dado a esta zona".

El Administrador nos indi[illegible] de igual modo que se preocupado de incrementar [illegible] flota de vehículos para una [illegible] distribución en lo que corresponde a Gas Licuado, además inversiones en bienestar para trabajadores, como es la construcción de servicios y comedores.

COLOR DE CILINDROS

Con respecto al gas de ciudad rías, se puede señalar que en zona, continua diciéndonos nuestro entrevistado de hoy, tenemos la planta de Craking [illegible] moderna de Sudamérica en cual se está logrando un buen rendimiento con adaptaciones diseño original. Nos ilustra además está además estudiando pigmentos nacionales, la formidad en el color de cilindros para todo Chile, conjuntamente con una normalización de diseños de estos balones de vehículos de sus reguladores.

Se nos dice que se está estudiando una política de distribución de Gas Licuado que permita incorporación de los organismos de las poblaciones tales como Jap. Centros de Madres, Juntas de Vecinos, Sindicatos y demás buidores de Fleteros, para coordinar todo esto con los trabajadores de la Empresa y acuerdo todo a una política que emane en conjunto y pueda dar se un servicio más expedito y eficaz a la comunidad. Según nos hace ver nuestro entrevistado "esta Administración tuvo la dialogar en principio con distintos representantes gremiales cuestión que solamente será superada con un gran logro de parte de los trabajadores al unificarse en un solo Sindicato Zonal y Nacional que facilite el avance de la clase trabajadora, agiliza las medidas administrativas y ayuda a impulsar su responsabilidad la estructura definitiva de la participación los trabajadores en esta empresa del Area Social".

Por último, el Administrador ENADI nos hace presente que unificar las Empresas se ha podido constatar numerosos problemas que van desde un bloqueo económico —"como verdadero bloqueo invisible"— además la herencia negativa recibida de herencias privadas, hasta en de por aspecto competitivo comercial se antepuso a trabajadores con trabajadores, aspecto que van siendo superados con unidad de los que laboran en Empresas, sacudiéndose los tigios de aquellos obreros que por años estuvieron sometidos una sociedad que limitaba posibilidades de capacitación.

Terminó señalando a NACION que en Valparaíso ayuda de Corfo, se está elaborando un Plan [illegible] —el primero en la Económica de Chile, ya que ca antes se había racionalizado en el país una política definida respécto al gas licuado o gas cañería, con mejor aprovechamiento de los recursos naturales y de las necesidades de grandes ciudades y de aquellas zonas o poblaciones más apartadas.

FAVORABLE CONVENIO ENTRE U. DE CHILE Y EL S N S

VALPARAISO. (Por Sara Vial, Corresponsal) Un convenio que existe entre la U. de Chile y el Servicio Nacional de Salud, posibilitará que estudiantes de las diversas carreras del área de la salud de la U. porteña sean contratados como auxiliares técnicos por el SNS, noticia que fue dada a conocer al estudiantado por el doctor Alfonso González Dagnino, Coordinador entre las UES y el SNS en una reunión en la que estuvieron presentes autoridades universitarias, del SNS, representantes de FECH-V y alumnos en general.

Según se informó a LA NACION en la Universidad de Chile, hasta el momento, se han creado veinte vacantes de auxiliares técnicos en nuestra provincia y se piensa continuar aumentando progresivamente el número, ya que esta iniciativa traerá beneficios tanto a los universitarios como a la comunidad. Los estudiantes contratados desarrollarán tareas de acuerdo a su quehacer específico en los consultorios periféricos y también atención extrahospitalaria, con el objeto de paliar el déficit de atención médica existente en esos lugares.

La Federación de Estudiantes por medio de su Presidente Jorge Olave, solicitó se considerara como antecedente de contratación de los alumnos la situación económica de acuerdo a los informes que entregue el Departamento de Bienestar Estudiantil en nuestra Universidad.

De este modo, Jorge Olave Presidente de la Federación expresó que esta conquista lograda por los estudiantes, permitirá que aquellos que tengan problemas de tipo económico trabajen en tareas acordes a sus conocimientos y que ello nada afectarán la buena marcha de sus estudios.

Por otra parte, con el incrementación de personal idóneo, se irá a resolver los problemas de falta de personal para médico en las zonas periféricas y se logrará una mejor atención en el servicio.

Finalmente, el Presidente de FECH - V señaló a LA NACION que en nuestro puerto, que a fines de septiembre se realizarán las Jornadas de Estudio tendientes a discutir la relación del estudiante con el SNS y la política que se seguirá para ellos incorporado a las diversas tareas planificadas en este campo por el Gobierno